חדשות חוץ	5
כלכלה	6–7
עכשיו	11–13
ספורט	14
כל דבר	15

"המונה דופק". סדרה דרמטית סקורית בבבלים. אביבה זלצמן. (עמ' 12)

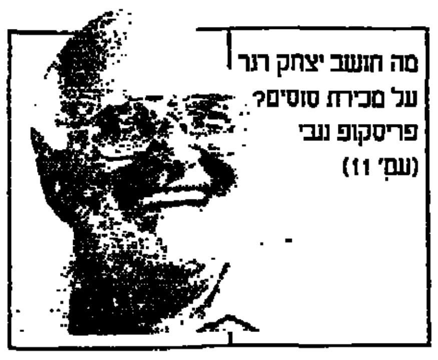

מה חושב יצחק רגר על מכירת סוסים? פריסקופ נבי (עמ' 11)

האם תחזור מוניקה סלש למגרש הטניס? שמואל טל. (עמ' 13)

דבר

דבר יום שני ט"ו באייר תשנ"ה 15.5.95 גליון 21556

16 עמודים, המחיר 3.50 ש"ח (כולל מע"מ) באילת 2.99 ש"ח

חילוקי־דעות ב'ג'יהאד' על הסכם עם הרשות הפלסטינית

גורמים בכירים בעזה אישרו קיומם של מגעים; ההסכם נוגע להפסקת פיגועים עד להיערכות מחדש של צה"ל בגדה; א־שאמי הסכים לקבוע סדר עדיפויות מקטי; הודעה בכתב של הג'יהאד מכחישה שחרורו של א־שאמי במסגרת הסדר עם הרשות הפלסטינית; פתחי שקאקי שולל הרעיון על הסף

מאת מיכל סלע ודן אבידן

הרשות הפלסטינית מקיימת מגעים עם מנהיגים בתנועת הג'יהאד האיסלאמי כדי להגיע עימם למעין הפסקת אש והתחייבות להימנע מפיגועים, כך נודע אתמול ל"דבר" מגורמים בכירים ביותר באזור עזה.

הג'יהאד האיסלאמי הוא ארגון קטן, ולהוציא הפיגועים אין לו גב פוליטי רחב בציבור. לכן, לדעת גורמים פלסטינים בכירים, יש אפשרות להסדר איתם. תנועת חמאס, לעומת זאת, מתנהגת יותר בגישתה האופוזיציונית, אך בשל מעמדה החזק יותר בציבור הפלסטיני היא יכולה להרשות לעצמה לבוא בדרישות כבדות יותר לרשות הפלסטינית, ולכן קשה יותר להגיע איתה להסכמה על "כללי משחק".

פעילים בג'יהאד האיסלאמי עצמו מכחישים כי יש מגעים פוליטיים בין הצדדים. יחד עם זאת, יש בצורת התבטאות של חלק מהפעילים רמז לרצון לזכות בהכרה מצד הרשות בארגון, תמורת התחייבות לשמור על כללי משחק מקובלים.

עבדאללה א־שאמי אמר בשבת, לאחר שחרורו ממעצר, כי "ההסכם בין הרשות הפלסטינית לישראל הוא בבחינת עובדה קיימת". עוד אמר כי הוא מתנגד להפסקת הפעולות הצבאיות, אך יש מקום לקבוע סדר עדיפויות מקטי.

(המשך בעמוד 2)

המפגינים שולמית הראבן, דוד גרוסמן ומאיר שלו הפגינו אתמול מחוץ למשרד ראש הממשלה בקריאה לבטל את ההחלטה על הפקעת האדמות בירושלים. ראה עמוד 3 (צילום: פלאש 90/באדיבות "מעריב")

שרים מעריכים: רבין ופרס סיכמו על נסיגה מהגולן תמורת שלום אמת

א־שרע יצא לוושינגטון לשיחות עם קלינטון וכריסטופר

מאת מוטי בסוק, דן אבידן ודרורה פרל

שר החוץ, שמעון פרס, דיווח אתמול לשרי הממשלה, כי הסביר בשבוע שעבר לנשיא מצרים, חוסני מובארק, את ההבדלים שבין גבול ה־4 ביוני 1967 לבין הגבול הבינלאומי בין ישראל לסוריה. לדבריו, הנשיא המצרי לא היה מודע להבדלים אלה. שרים בממשלה העריכו בעקבות הדיווח, כי רבין ופרס מוכנים לסגת מרמת הגולן.

פרס דיווח לממשלה על ביקורו במצרים בשבוע שעבר כיו"ר המשלחת הישראלית לשיחות ועדת הקישור העליונה עם הפלסטינים. במסגרת ביקורו במצרים נפגש שר החוץ עם מובארק ועם שר החוץ שלו, עמרו מוסא.

הדיווח של פרס על ההסברים שנתן למובארק ביחס לקווי הגבול השונים עם סוריה נראה לשרים כרחוק מלהיות תמים. שרים אחרים העידו לאחר ישיבת הממשלה, כי ראש הממשלה ושר החוץ סיכמו כבר כי תמורת שלום אמת תהיה ישראל מוכנה לסגת מרמת הגולן, וכי עתה הם מתכוננים למערכה האחרונה, קביעת קו הגבול הסופי בין סוריה וישראל, ומנסים לגייס למערכה זו מנהיגים ומדינות מפתח שונות. ראש הממשלה ושר החוץ מעדיפים נסיגה לגבול הבינלאומי, כמו בהסכם השלום עם מצרים וירדן, הנוח יותר לישראל בכמה מקומות אסטרטגיים חשובים ביותר. יצוין, כי גם סוריה וגם ישראל נגסו במקומות שונים בגבול הבין לאומי בין השנים 1949 ו־1967.

ראש הממשלה, יצחק רבין, סיפר לממשלה במהלך הסקירה שמסר על ביקורו בארה"ב, כי וושינגטון סבורה שהנושא הסורי חשוב יותר מהנושא הפלסטיני. בשיחותיו עם הנשיא ביל קלינטון ועם אישים אחרים הוא ציין, כי אחד המכשולים להתקדמות במו"מ הוא הנשיא הסורי, חאפז אל־אסד, הרוצה לקבל מישראל יותר ממה שנשיא מצרים, אנואר סאדאת, קיבל לפני 28 שנה. ארה"ב הסכימה עם טענה זו.

ראש הממשלה ושר החוץ אמרו, כי ישראל שבעת רצון מאשרור האמנה למניעת הפצתו של נשק גרעיני בשבוע שעבר בניו־יורק, וכי העמדות שהציגה ארה"ב היו טובות.

שר החוץ הסורי, פארוק א־שרע, ייועד היום בוושינגטון עם עמיתו האמריקאי, וורן כריסטופר. א־שרע יצא אתמול את דמשק בדרכו לארה"ב לביקור בן יומיים בוושינגטון בהזמנת הנשיא קלינטון, שבמהלכו ייפגשו שני הנשיאים.

מקורות סורים אמרו אתמול, כי קלינטון ידווח לא־שרע על ההצעות האחרונות שהעלה בפניו ראש הממשלה, יצחק רבין, בדבר אפשרויות קידום ההסדר המדיני בין

(המשך בעמוד 2)

בתום ישיבה מתוחה

הממשלה אישרה הפקעת 535 דונם אדמות המריבה בבית חנינא ובית צפפא

הממשלה הודיעה שלא תפקיע קרקעות נוספות בירושלים לבנייה למגורים

מאת מוטי בסוק

הממשלה אישרה אתמול את הפקעת 535 דונם אדמות המריבה בבית חנינא ובית צפפא. הממשלה הודיעה גם, כי לא תפקיע קרקעות נוספות בירושלים לצורכי בנייה למגורים.

שרי האוצר, הפנים, הבינוי והאיכות הסביבה יפעלו, יחד עם עיריית ירושלים, למתן היתרי בנייה לתושבי ירושלים הערבים. ארבעת שרי מרצ הצביעו נגד ההחלטה. שרי העבודה, עוזי ברעם, אורה נמיר, דוד ליבאי ושמעון שטרית, נמנעו מהצבעה.

ישיבת הממשלה היתה ארוכה מהרגיל, חמש שעות, מתוחה ועצבנית מאוד. ראש הממשלה, יצחק רבין, דיווח לשרים על הפקעת הקרקעות בבית צפפא ובבית חנינא, וציין כי זו הפקעת הקרקעות האחרונה בירושלים לצורכי בנייה. לדבריו, מדובר רק ב־535 דונם.

שר החוץ, שמעון פרס, הגן בתקיפות רבה על ההפקעה. מאחר שההחלטה להפקיע כבר התקבלה, ישראל אינה יכולה להרשות לעצמה לסגת ממנה, גם אם הדבר יוצר מצב מאוד לא נוח בקהילה הבינלאומית, כולל עם ארה"ב, מרוקו וירדן.

לדבריו, בהסכם העקרונות עם הפלסטינים לא התחייבה ישראל שלא להפקיע קרקעות בירושלים. ההפקעה חיונית להתפתחות החיים בעיר. לדבריו, לא מתקבל על הדעת, כי בשל הדיון במועצת הבטחון, ובשל ההדים בתקשורת הבינלאומית, ישראל תחזור בה.

רבין לא התכוון לקיים דיון מדיני בנושא ההפקעות. הוא סבר, כי דבריו ודברי פרס יספקו את השרים, והם יסכימו לסיים את הישיבה בהצבעה על הצעת ההחלטה. להפתעתו, העביר אליו מזכיר הממשלה, שמואל הולנדר, פתק בו צויין ששרי הממשלה מבקשים לדון בנושא ההפקעות. בפתק הודגש, כי כל השרים גם מבקשים את רשות הדיבור. אם לא די בכך, השר יוסי שריד, דרש במפגיע, תוך שהוא מכה בשולחן, דיון בהפקעות.

בדיון הארוך הציגו השרים שלוש עמדות. חלק מהם תמך בהפקעות בכל לב, תוך שהם מציינים כי מדובר בירושלים, עליה יש קונסנזוס מקיף בעם. בראש קבוצת שרים זו עמדו בנימין בן־אליעזר ושמעון שטרית.

מנגד, התייצבו שרי מרצ, שהתנגדו בתוקף להפקעה. השר יוסי שריד הגיש בשמם הצעת החלטה הקוראת לבטל את ההפקעות. במקביל תוכן תוכנית בנייה בירושלים, בהקדם, ליהודים ולערבים. מרבית השרים הצביעו נגד ההצעה. שרי מרצ תמכו בה. שרי העבודה, נמיר, ליבאי וברעם נמנעו.

מאחורי העמדה השלישית התייצבו רבין ופרס. לדבריהם, יתכן שבמהלך הפקעת הקרקעות נעשו טעויות, אולם לאחר שהמהלך נעשה, ישראל אינה יכולה להרשות לעצמה לחזור ממנו.

שר הבינוי והשיכון בן אליעזר, שיחד עם רבין עמד מאחורי תוכנית ההפקעות מלכתחילה, אמר כי הן יספקו את צורכי הבנייה של ירושלים לשנים הבאות. בהר חומה ניתן לבנות 6,500 יחידות דיור ובבית חנינא ייבנו עוד 1,000 דירות ליהודים. בבית צפפא ייבנה מטה משטרת ירושלים ו־400 דירות לערבים.

שרת העבודה והרווחה, אורה נמיר, התלוננה כי המו"מ עם הפלסטינים מתנהל בעצלתיים. טדי קולק עשה, לדעתה, עבודה נפלאה ביהוד ירושלים, אבל צריך לזכור שאז לא היה מו"מ לשלום עם הפלסטינים. עכשיו המצב שונה לחלוטין. "ההפקעה אינה לרוחי. אנחנו חייבים לזכור, כי עלינו לפצות את ערביי ירושלים".

שר האנרגיה, גונן שגב, טען כי החלטת הממשלה שלא להפקיע עוד אדמות, נכונה לרגע קבלתה. אם החיים ידרשו הפקעות נוספות, הממשלה לא תהסס להוציא עוד צווי הפקעה.

שר התיירות, עוזי ברעם, טען: "הפקעת הקרקעות בירושלים לא היתה צעד חכם, והיא מחלישה את עמדתנו לגבי היותה של ירושלים מאוחדת. יש להתיר לבנייה ערבית בירושלים, כדי ליצור תחושה אמיתית של שיתוף פעולה". לדעתו, לממשלה אסור להרתע במאבק עם הימין. עצירת תהליך השלום תביא להרעה ביחסינו עם מצרים וירדן.

שר הכלכלה והדתות, שמעון שטרית, הסביר כי נמנע מהצבעה כיוון שלא יכול היה לקבל את החלטת הממשלה להקפיא את הבנייה בירושלים.

יוסי שריד טען, כי מרצ לא יכולה לסבול הקמת התנחלויות נוספות, והיא לא יכולה לשאת הפקעות נוספות. "לא נאבקנו נגד התנחלויות והפקעות במשך 25 שנה כדי לקבל אותן בממשלה שאנחנו חלק ממנה. אין לנו סיבה לממש את תביעתנו

(המשך בעמוד 2)

רבין: למה מעדיפים רכב יפאני? שוחט: אאשר אמריקאיות לשרים

מאת מוטי בסוק

בישיבת הממשלה אתמול, בעת שסקר את ביקורו האחרון בארצות הברית, שב עלתה השאלה, מדוע ישראל מעדיפה לקנות רכב אירופאי ויפאני, ולא רכב אמריקאי. רבין הפנה שאלה זאת, בתרעומת, לשר האוצר, בייגה שוחט.

שוחט, בתגובה, אמר כי הוא מוכן, בו במקום, לאשר רכב אמריקאי לכל השרים. סוכם כי נושא הפחתת המיסוי על רכב אמריקאי, לכלל הציבור, יידון על־ידי פורום בינמשרדי.

ראש הממשלה ציין עוד, כי ארה"ב של היום שונה. היא מסתגלת למציאות החדשה של מעצמה גדולה אחת, שאין לה אויבים. שיתוף הפעולה בין ישראל וארה"ב הוא, כיום, טוב במיוחד. בתחום הבטחוני ישראל מקבלת מארה"ב כמעט את כל דרישותיה. גם הרפובליקאים וגם הדמוקרטים תומכים בהמשך הסיוע הבטחוני לישראל.

עם זאת, יש בעיות סביב הסיוע האזרחי. המתנגדים טוענים, כי ארה"ב אינה צריכה לממן את מדינת הרווחה הישראלית, ואת הגרעון המסחרי של ישראל באירופה.

העיר הקווקזית מוסדוק הפכה בסיס ל"צבא האדום"

בלילות תוקפים הצ'צ'נים בתלבושת "רמבו" את הצבא הרוסי; ביום הם בורחים להרים

מאת גדעון קוץ, שליח "דבר" בצ'צ'ניה

הקרבות בין הכוחות הרוסים למורדים הצ'צ'נים התחדשו אתמול. הרוסים עשו שימוש במטוסי קרב ומפציצים כדי לנסות ולפגוע במורדים, המסתתרים בהרים על גבול דג'יסטאן. פליטים יהודים ממשיכים להימלט מאזורי הקרבות.

העיירה מוסדוק, עד לאחרונה עיירה שלווה בקווקז, הפכה לבסיס המרכזי של הצבא האדום, הנלחם כאן. הטנקים הרסו את הדרכים, ונגמ"שים משתוללים ברחובות, כשהחיילים יושבים עליהם ושותים לשוכרה. מפציצים ומטוסי תובלה המריאו ביומיים האחרונים לעשרות גיחות נמוכות מעל העיר.

המחנות צרים מהכיל את החיילים והקצינים הרבים, ושכונה שלמה משמשת למגורי הצבא. עתה מוסיפים, בבנייה מואצת, בניינים נוספים. יש לציין שהעיר עצמה שרויה במחסור כל, תקציב כדי לפתוח את בתי הספר בשנה הקרובה אין, ובבתי החולים המחסור כמעט מלא. מוסדוק אמורה לשמש אחת מערי המשמר שמקיימים הרוסים, כדי להבטיח את אזורם בקווקז.

למצב החדש יש גם היבטים "כלכליים": תחילה בזזו החיילים חנויות ובתים, עד שהחזרו אליהם כספים. "מאז הם רוצא הקפיצו את רמת המחירים", מתלונן מישה, יהודי, מנהל תחנת טלוויזיה מקומית, "גם שוק־השחורה לעת מצוא. המסחר בנשק ותחמושת חופשי בעיר, וכולם סוחרים עם כולם, גם צ'צ'נים עם חיילים רוסים. שבעה ילדים נהרגו לא מזמן מהתפוצצות רימון יד שבו שיחקו. תושבים שנותרו בגרוזני ההרוסה מגיעים לכאן, כדי להצטייד, וחוזרים להמשיך ולחיות בתוך ההריסות, שעוד נשארו שלמים.

משפחות בקטרוב שילמה לחיילים 3,000 דולר עבור הזכות להוציא גוויה של בן משפחה מהעיר. 250 גוויות בלתי מזוהות עוד נערמות בשורה התעופה. בית הקברות היהודי ממוקש, אשה אחת נפצעה שם, וקברים רבים נהרסו. לפחות שתי משפחות התלוננו כי כנופיות צ'צ'נים היכו אותם, כדי לגבות מהם כסף, לאחר שנודע כי בכוונתם לעלות לישראל. אשה אחת חשפה את שיניה שנשברו על ידי התוקפים.

בשעות היום נסוגים הצ'צ'נים להרים שעל גבול דג'יסטאן, בלילה הם תוקפים את הכוחות הרוסים בתלבושת רמבו אמריקאית, עם זקן ומטפחת על הראש. הכוחות כאן רחוקים מאוד מהופעתם מהצבא הגאה והממושמע, שנראה בשבוע שעבר במצעד במוסקווה. אפילו כאן, ליד בסיסם, הם ירו והרסו בית בתוך העיר, מחשש כי מסתתרים בו "טרוריסטים".

איראן מגלה לראשונה: בכוונתנו לבנות 10 כורים גרעיניים בשנים הקרובות

ראש פרויקט הגרעין האיראני ל"ניו־יורק טיימס": 150 מדעני גרעין רוסים כבר שוהים באיראן ועוסקים בהקמת שני כורים; הסינים מתכננים עוד שניים

מאת מרים פוקס, ניו־יורק

איראן חשפה אתמול בפעם הראשונה שהיא מצויה בעיצומו של מאמץ לבניית עשרה כורים גרעיניים בשנים הקרובות. עם זאת, הכחישה שהפרויקט הגרעיני הענק שלה נועד לפיתוח נשק גרעיני.

ההודעה המפתיעה על היקף פרויקט גרעיני גדול בהרבה משהעריכו מדינות מערביות עד כה, באה מפיו של ראש פרויקט הגרעין האיראני, בראיון "לניו־יורק טיימס", שפורסם אתמול בעמוד הראשון.

הראיון נראה כחלק ממסע העמולה איראני בשבועות האחרונים, לנסות לשכנע את דעת הקהל במערב שכוונות הגרעין שלה תמימות לגמרי. בארבעת הימים האחרונים אירחה איראן כתבי עתונים בכירים, כ"ניו־יורק טיימס" וה"וול סטריט ג'ורנל", כדי לנסות לשכנעם שהאשמות נגד איראן בנושא הגרעין והסיוע לטרור חסרות בסיס.

אבל בתוך כל ההכחשות, חשפו האיראנים כמה פרטים על מימדי פרויקט הגרעין שלהם, שבהם סירבו להודות עד כה. האחראי על פרויקט הגרעין האיראני ב־15 השנים האחרונות, רזה אמרולהי, אישר ש־150 מדעני גרעין רוסים מצויים כבר היום באיראן כדי להקים את הכורים, ומספרם אמור להגיע בקרוב לכ־500.

הפקיד האיראני הבכיר חשף פרטים על עסקה שחתמה באחרונה איראן עם סין, שתעלה כ־900 מיליון דולר. במסגרת העסקה יבנו הסינים שני כורים גרעיניים. הם השלימו כבר את התכנון לבניית הכורים בדרום איראן.

ארה"ב הביעה ספק אם הסינים יוכלו להשלים את בניית הכורים, בשל העובדה שהם כוללים ציוד וחלקים מגרמניה ומיפן. הפקיד האיראני הבכיר טען, שהסינים הצליחו לייצר בעצמם את החלקים, שבעבר יובאו מיפן ומגרמניה.

הפקיד האיראני טען, שאיראן כבר השקיעה שישה מיליארד דולר בפרויקט הגרעיני שלה ובכוונתה להשקיע הרבה יותר. במסגרת הפרויקט, יבנו הרוסים שני כורים, הסינים שני כורים ושישה כורים אחרים ייבנו על ידי האיראנים עצמם.

הוא טען עם זאת, שכל הכורים נועדו למטרות אזרחיות, ובסופו של דבר להביא לכך ש־20 אחוז מאספקת החשמל תבוא מכורים גרעיניים.

המערב מטיל ספק רב בכוונות המדיניות האיראנית המוצהרות, בעיקר מפני שלאיראנים יש כמויות עתק של נפט וגז, שהוא מקור אנרגיה זול בהרבה מאנרגיה גרעינית. האיראני טען בתגובה "בגלל הביקוש הגדול בעולם לנפט ולגז, אנחנו מעדיפים לייצא אותו".

האיראנים גילו, כי במסגרת עסקת 780 מיליון הדולר שנחתמה עם הרוסים, הם משלימים בניית כור גרעיני בעיר הנמל הדרומית בושהר, שבנייתו הופסקה ב־79', ויקימו כור נוסף.

הוא הכחיש שאיראן ניסתה לרכוש מהרוסים צנטריפוגות להעשרת אורניום.

וושינגטון (רויטר, אף. פי). ארה"ב התחילה להפעיל לחץ על סין כדי שתחזור בה מכוונתה למכור את הכורים הגרעיניים לאיראן. כך מסר אתמול מזכיר הבית הלבן, ליון פאנטה.

לדברי המזכיר, "לא נוכל להשלים שהם ימכרו לאיראן טכנולוגיה גרעינית. שר החוץ, וורן כריסטופר, הודיע לסינים על דאגתנו העמוקה באשר למכירותיהם".

סין ואיראן נושאות ונותנות עתה על חוזה בדבר אספקת שני כורים גרעיניים אזרחיים בעוצמה של 300 מגוואט. כריסטופר שוחח על כך עם שר החוץ הסיני בניו־יורק בחודש שעבר. השר הסיני, קיאן קיצ'ן, דחה את הדרישה האמריקאית, בנימוק: "שום חוק בינלאומי איננו אוסר שיתוף פעולה כזה בתחום האנרגיה".

עד כה התמקדה ארה"ב בלחצים על רוסיה, בנסיון לבטל אספקת כורים לאיראן.

בעמוד 5

נצחון דחוק לסוציאל־דמוקרטים בבחירות בשתי מדינות בגרמניה

עם סגירת הגליון

סקרי טלוויזיה: נשיא ארגנטינה קרלוס מנם נבחר לכהונה שניה

הידיעה על הבחירות – בעמוד 5

הודעה מדינית של ראש הממשלה רבין – בפתיחת מושב הקיץ של הכנסת היום

סיעת הליכוד מתכננת מיתקפה פרלמנטרית לחיזוק מעמדה של ירושלים

מאת דניאל בן־סימון

ראש הממשלה, יצחק רבין, יפתח היום את מושב הקיץ של הכנסת. כך הודיע אתמול יושב ראש סיעת העבודה בכנסת, רענן כהן.

ראש הממשלה יתמקד בנאומו בהתפתחויות המדיניות האחרונות, ויעדכן את חברי הבית בקשיים שבתהליך ההתקדמות בשיחות בין סוריה וישראל. כמו כן הוא יתייחס להחלטת הממשלה להפקיע את האדמות בירושלים, וידגיש את מחויבות ישראל לחיזוקה של ירושלים כבירתה האמתית של ישראל.

סיעת הליכוד מתכוונת לפתוח במיתקפה פרלמנטרית, שמטרתה להפסיק את הפגיעה במעמדה של ירושלים. ראשי האופוזיציה יברכו על החלטת הממשלה להפקיע את האדמות, אך יתקפו את ההחלטה שלא להפקיע יותר אדמות לצורכי בנייה בבירה.

ראשי הליכוד מתכוונים לנצל את המבוכה בממשלה סביב ירושלים, כדי להעלות שורה של הצעות חוק, שנועדו לחזק את מעמדה לקראת הדיון על ההסדר הקבע הצפוי בעוד שנה.

ח"כ צחי הנגבי מתכוון להעלות מחדש הצעת חוק לשריון רמת הגולן. ח"כ יהושע מצא יעלה הצעת חוק לסגירת האוריינט האוס ועוזי לנדאו יעלה הצעת חוק לשריון חוק ירושלים. הדיון בהצעת לנדאו יתקיים כבר היום. סיעת הליכוד ערכה גיוס כללי של חברי האופוזיציה, בניסיון להעביר את ההצעה בקריאה ראשונה.

קודם יגיב על הסתייגויות של ראש הממשלה במושב הפתיחה, תוקף ידבר ראש סיעת הליכוד את ראש הממשלה, על שהוא נמנע מלמסור הודעה מדינית לכנסת. "ראש הממשלה נמלט ומתחמק בישיבות של הקואליציה, והחליט להתייצב בפני הכנסת", אמר ח"כ קצב.

היום תתכנס סיעת הליכוד כדי לתאם את המהלכים הפרלמנטריים למושב הקיץ. קצב הודיע, שהמטרה הראשונה של סיעתו היא להפיל את הממשלה, ולגרום להקדמת הבחירות. בכוונת הבריתי, יפעלו חברי הסיעה כדי לסכל את כוונת הממשלה להוציא את כוחות צה"ל מערי הגדה.

רבין ליו"ר הבונדסטג: על המדינות התורמות לסייע לכלכלה הפלסטינית

מאת מוטי בסוק

"על המדינות התורמות להגביר את מאמציהן בעזרה לרשות הפלסטינית. גרמניה יכולה לסייע לפלסטינים, למשל בבניה למגורים לפליטים בעזה וביריחו", אמר אתמול ראש הממשלה, יצחק רבין, ליו"ר הבונדסטג הגרמני, פרופ' ריטה זיסמוט.

רבין טען, בשיחתו עם זיסמוט, כי הקלה כלכלית תסייע לרשות הפלסטינית להתגבר על הטרור. לדבריו, סודן, בדומה לאיראן, מעודדת את הטרור האיסלאמי הקיצוני.

זיסמוט ציינה כי תעלה את נושא הסיוע הגרמני לפלסטינים בפני ממשלתה. נושא זה עלה גם בישיבת הממשלה אתמול. שר המשטרה, משה שחל, הציע כי ישראל תתרום 200 מיליון דולר לעזרה לרשות הפלסטינית, ליצירת מקומות עבודה. שרי החוץ והאוצר דיווחו כי מדינות ערב לא עמדו בהתחייבויותיהם לפלסטינים, וחובם מגיע ל־65 מיליון דולר. ערב הסעודית, למשל, חייבת לפלסטינים 25 מיליון דולר. מספר שרים טענו כי לא יעלה על הדעת שישראל תסבסד את הרשות הפלסטינית, בעוד מדינות ערביות עשירות אינן מעבירות כספים שהבטיחו. שרים אחרים ציינו כי ישראל, המתחננת להמשך הסיוע הצבאי והאזרחי מארה"ב, איננה יכולה להרשות לעצמה להעביר חלק מכספים אלו לרשות הפלסטינית.

חייל בחיל־האוויר הורשע במכירת אמצעי לחימה לערבי מהשומרון

(עו). בית הדין הצבאי של חיל האוויר ביפו הרשיע אתמול את חייל צה"ל, רב"ט תומר ששון, במכירת תחמושת לערבי בשומרון.

התביעה יוחסה לנאשם סעיפי אישום של הוצאת נשק מרשות הצבא ועשיית עסקה בנשק. בין היתר, הורשע החייל במכירת מחסניות ואלפי כדורים לערבי תושב הכפר יאציד שבשומרון.

שני חיילים נוספים, המואשמים בפרשה זו, כפרו בחלק מן האישומים ומשפטם יימשך.

התובע הצבאי, רס"ן דורון פיילס, טען כי בחודשים אוקטובר־דצמבר '94 הוציא הנאשם מיחידתו שלא כדין, ב־32 הזדמנויות שונות, 2,800 כדורי תת מקלע עוזי ו־10 מחסניות. רב"ט ששון וחייל נוסף הנאשם בפרשה, מרדכי קריקב, מכרו את המחסניות והכדורים לנועמאן צאבר מחמד, תושב כפר יאציד שבשומרון, תמורת 2,700 ש"ח.

עוד נטען, כי הנאשם שידל חייל מבסיסו לתת לו מחסניות וכדורים, וכי החזיק בביתו בתל אביב שני רימוני גז מדמיע, שני רימוני הלם ושני רימוני עשן, אותם קיבל מבן דודו המשרת במשמר הגבול. לאחר מכן, העבירו שני רימוני הלם לתושב כפר יאציד.

נסיון נוסף, במארס 95', להעביר רימוני גז, נכשל, לאחר שהמשטרה עלתה על עקבותיהם של הנאשמים ועצרה אותם.

רב"ט תומר ששון מואשם גם בהוצאה של רכוש רב מצה"ל, בין היתר 14 זוגות מכנסיים, תרמוניות, חולצות, כובעים, חגורות, מחסניות וציוד צבאי נוסף.

סניגוריהם של שני הנאשמים האחרים, רב"ט מרדכי קריקב ורב"ט דוד להמי, ביקשו מבית המשפט להפריד את הדיונים, מאחר שמרשיהם סרבו להודות בכל סעיפי האישום.

השופט, סא"ל ניסים ישעיה, הרשיע את רב"ט תומר ששון בכל תשעת הסעיפים נגדו. גזר דינו יינתן בקרוב, לאחר שמיעת עדי אופי, לבקשת הסניגור.

שרים מעריכים

(המשך מעמוד 1)

ישראל לסוריה. לדברי המקורות ישלול אר־שרע הצעות אלה בשמו של הנשיא אסד אם לא תהיה בהן מחויבות ישראלית לסגת מכל רמת הגולן עד לקו הגבול שקדם למלחמת ששת הימים.

אשרע גם ימחה באוזני קלינטון וכריסטופר על כוונת שני בתי המחוקקים בארה"ב לאמץ הצעת חוק בדבר העברת השגרירות האמריקאית מתל־אביב לירושלים. הסורים מתנגדים ליוזמה כזו הן לשמה הן משום שהיא תפגע במעמדה של ארה"ב כמתווכת הוגנת במו"מ המדיני ותערים קשיים נוספים על המו"מ. כמו כן ימחה אשרע באוזני צמרת הממשל האמריקאי על החלטת ממשלת ישראל להפקיע יותר מ־500 דונם במזרח־ירושלים.

אשרע ידון עם הנשיא קלינטון גם באפשרות לחידוש שיחות הרמטכ"לים על סידורי הביטחון העתידיים ברמת הגולן. לפי שעה לא נראה שהסורים חזרו בהם מעמדתם הגורסת כי כל עוד לא חלה התקדמות בשיחות השגרירים רבינוביץ ומועלם אין טעם לחדש את שיחות הקצינים הבכירים.

הממשל האמריקאי יציג בפני אשרע ניסוחים חדשים המתייחסים לסידורי הביטחון העתידיים בין ישראל וסוריה. מקורות בוושינגטון אמרו, בביקורו בארה"ב בשבוע שעבר הסכים רבין שהאמריקאים יציגו בפני הסורים נוסחה שנועדה לעקוף את אבן הנגף שמהווה הדרישה הסורית ל"שוויוניות" מלאה בסידורי הביטחון. לפי נוסחה זו הסדרי הביטחון יהיו הדדיים ויחד עם זאת יביאו בחשבון את הנתונים הגיאוגרפיים בשטח.

בממשל האמריקאי מקווים שאשרע יסכים לניסוח החדש של עיקרון השוויוניות וניתן יהיה לסכם איתו, לפחות עקרונית, על חידוש שיחות הקצינים. אולם לפני חידושן עדיין צפוי מסע דילוגים נוסף של מזכיר המדינה כריסטופר או ראש צוות השלום, בין ירושלים ודמשק. לפי התוכנית אמור נציג הממשל לצאת לאזור בסוף החודש במטרה לאפשר חידוש שיחות הקצינים בראשית החודש הבא, ולא יאוחר מאמצע יוני.

עיתוני סוריה מתחו אתמול ביקורת על הארכת האמנה למניעת הפצת הנשק הגרעיני לתקופת זמן בלתי־מוגבלת מבלי שישראל הצטרפה לאמנה זו. העיתונים טענו, כי הארכת האמנה בצורה זו פירושה עידוד היומרות של ישראל להפוך למעצמה ההגמונית במזרח התיכון וחיזוק עמדותיה המדיניות הנוקשות.

אמש בטלוויזיה

"כסף" קטן וחביב מסתתר בערוץ 2

מאת דורון שורם

תוכנית קטנה וחביבה, הנקראת "כסף", מסתתרת לה בערוץ 2 בין מהדורות החדשות של יום ראשון לבין "פספוסים". התוכנית, בהגשתה של אושרת קוטלר החיננית, עוסקת בנושאי כספים וכלכלה באופן ענייני, בלי דיוני אולפן מבושכים. במקום זה יש כמה עצות מועילות בענייני כספים וצרכנות, ביאור מושגים מתחומי הכלכלה, ולסיום פרופיל קצר של אשת עסקים מצליחה. אושרת קוטלר עושה מלאכה יפה ומגיע לה שישדרו את התוכנית הזו לפחות פעמיים בשבוע, אולי במקום איזו תוכנית מתיחות והצחקות.

אחד האורחים בתוכנית אמש היה העיתונאי גדעון עשת, שדיבר על הרווחים של חברת החשמל המונופוליסטית. הוא הזכיר את מסע הפרסום המיותר והבזבזני של חברת החשמל. זו מוציאה מאות אלפי דולרים מכספי הציבור כדי לשכנע אותנו שאי אפשר בלעדיה, וגם כדי לספר לנו שהשירות שלה טוב ויעיל ושכדאי להשתמש בחשמל, כי זה "יותר קל". הפרסומות האלו מיועדות כנראה למי שמעדיפים להשתמש בארגזי קרח במקום במקרר חשמלי, או ללכת לכבס בנהר במקום במכונת כביסה. אם יש לחברת החשמל כסף מיותר, או רווחים גדולים מדי, לא מוכרחים לבזבז אותו על מודעות ענק בעיתונים ועל סרטוני פרסומת בטלוויזיה. אפשר, למשל, לגבות פחות כסף מהצרכנים.

חברת החשמל אינה החברה המונופליסטית הציבורית היחידה, המבזבזת הון עתק על פרסומת מיותרת. השיא בתחום הזה שייך ככל הנראה לחברת "בזק", המבקשת לשכנע אותנו לטלפן יותר לחברה המתגעגעת, להורים הבודדים ולדודה באמריקה. גם רשות הדואר אינה טומנת ידה בצלחת ומבזבזת את כספיה, כדי שדודו סופו ישכנע אותנו לקנות מעטפות מבוילות.

למי נחוצות הפרסומות האלה, מלבד משרדי הפרסום הגובים עמלה שמנה, חברות ההפקה, הזכיינים ובעלי העיתונים? האם אין דרך למנוע את הבזבוז? אולי באחת התוכניות הבאות של "כסף" נקבל תשובה. לטיפולך, אושרת קוטלר, נחכה.

דבר DAVAR دافار

ההסתדרות הכללית של העובדים בארץ ישראל
עיתון עובדי ישראל

מייסד ועורך ראשון: ברל כצנלסון
עורך ראשי: ד"ר יורם פרי
עורך אחראי: דניאל בלוך

המו"ל: "דבר בע"מ"	
נדפס ב"דפוס החדש" בע"מ	רחוב חומה ומגדל 2, ת"א
המערכת והמנהלה תל־אביב	סניפים:
רחוב שנקין 45 ת.ד. 199, מיקוד 65233	ירושלים: רחוב הלל 16
טלפון: 03-5286141 (6 קווים)	טלפונים: 02-256873, 02-256589
פקסימיליה: 03-294783	חיפה: רחוב הנביאים 27
מחלקת המודעות, טלפונים ישירים	טלפון: 04-620111
5286156, 5281860, 298032	רחובות: רחוב הרצל 168
פקסימיליה מודעות: 03-298032	טלפונים: 08-451381, 08-453798
טלפון לפניות הציבור 07.00-22.00, 03-5286141	הפצה "נד" 03-377056

יו"ר הבונדסטאג, ריטה זיסמוט, ביקרה אתמול ביד ושם בלוויית מנהל המוסד אבנר שליו (צילום: יצחק הררי)

השר משה שחל נפגש עם פייסל חוסייני ודן עימו בהפקעות

(עו). – שר המשטרה, משה שחל, נפגש אמש עם פייסל חוסייני, ודן עימו בהפקעת האדמות בירושלים. הפגישה התקיימה בדירתו הפרטית של משה ששון, לשעבר שגריר ישראל במצרים, בשכונת רחביה בירושלים.

בפגישה השתתף גם זיאד זיאד. בסיומה נמסר, כי היא התקיימה באווירה מצויינת. חוסייני אמר לכתבים: "זה היה מפגש רציני. יהיו עוד מפגשים".

השר שחל אמר, כי השאלה שנדונה לא היתה פיצוי על ההפקעות, ולא דובר על "תן וקח".

שחל נפגש בעבר מספר פעמים עם חוסייני. פגישתם האחרונה התקיימה לפני חודשים.

חילוקי־דעות ב'ג'יהאד' על הסכם

(המשך מעמוד 1)

גורמים הקשורים בג'יהאד האיסלאמי יצאו אתמול בהודעה בכתב, שבה הכחישו מכל וכל קיומו של הסדר או הסכם בין התנועה לבין הרשות הפלסטינית. "הדברים ששודרו בקול ישראל, על פיהם שוחרר עבדאללה אלשאמי במסגרת הסכם בין התנועה לרשות הפלסטינית, חסר כל יסוד", נאמר בהודעת הג'יהאד האיסלאמי. "לא היתה כל פגישה בין התנועה לבין הרשות הפלסטינית זה למעלה מחודש ימים".

בהודעה נאמר עוד, כי התנועה השעתה את המגעים עם הרשות הפלסטינית, בתגובה למה שההודעה מכנה "מסע תעמולה שקרי". עוד נאמר, כי הג'יהאד האיסלאמי לא יקיים כל מגעים עם הרשות הפלסטינית כל עוד לא נפסקים המעצרים הפוליטיים. התנועה דורשת בהודעה לבטל את בית המשפט לבטחון המדינה ולשחרר מיד את כל העצירים והאסירים. "יש לבטל את כל ביטויי הצבאיות בחברה הפלסטינית, ולתקן חוקים אזרחיים שיבטיחו את זכויות כל האזרחים. התנועה דוחה כל הסכם להפסקת הפעולות הצבאיות", נאמר בהודעה.

בראיון שהתפרסם אתמול בעיתון הפלסטיני "אנהאר", אומר א־שאמי, כי אין הוא פועל נגד הרשות הפלסטינית. "הרשות יודעת שאני מתנגד בדרכי שלום לשיטתה המדינית", אמר. ראיון דומה התפרסם גם ב"אל־קודס".

א־שאמי אומר בראיון כי בהיותו בכלא שלח מכתב ליאסר ערפאת, "כדי לשמור על עמנו ולהימנע מסכסוכים. אני יכול לצאת לרחוב הפלסטיני ולקחת חלק בהקמת זרם איסלאמי לאומי, שיעודד קיומו של דיון ברחוב הפלסטיני".

א־שאמי אמר בראיון עוד, כי הוא תומך בפעילות פוליטית, "אך משוכנע כי הפעילות הפוליטית לבדה לא תביא לתוצאות הרצויות. מן הדין להשתמש בכל האמצעים בצד הפעילות הפוליטית. אלא שהאמצעים האחרים, כאשר משתמשים בהם, הם מלבים את אש הסכסוך ברחוב הפלסטיני. כדי לשמור על המצב הזה אני מעדיף לבדוק מחדש את האמצעים האחרים".

יחד עם זאת, א־שאמי סבור כי "הפעילות הצבאית היא עניין חוקי שהאל התיר. קביעת סדר עדיפויות הנוגעת ליעדים לפעולה הם עניין טקטי, הנתון לשיקול דעת". חילוקי דעות שוררים בקרב פעילי "הג'יהאד האיסלאמי" ברצועת עזה ביחס לאפשרות השגת הסכם עם הרשות הפלסטינית, לפיו ימנע "הג'יהאד" מלבצע פיגועים נגד ישראל לפחות עד שתתבצע ההיערכות מחדש של צה"ל בגדה המערבית. חלק ממנהיגי "הג'יהאד האיסלאמי" בעזה תומכים בהצעה, וחלקם מתנגדים לה. ואילו מנהיג "הג'יהאד האיסלאמי" פתחי שקאקי היושב בדמשק, שולל כנראה את ההצעה על הסף. הוא חושש שאם "הג'יהאד האיסלאמי" יפסיק את הפיגועים, ולו זמנית, תימנע ממנו ממשלת איראן את הסיוע שהיא מזרימה אליו באופן תדיר למטרות ביצוע הפיגועים. שקאקי גם סבור כי על "הג'יהאד האיסלאמי" להמשיך בטרור נגד ישראל ללא מגבלות, מכיוון שהטרור הוא צידוק הקיום שלו, ובתור מנהיג היושב מחוץ לשטחים הוא לא נתון ללחצים שבהם נתונים פעילי "הג'יהאד" בעזה מצד הרשות הפלסטינית.

נהגו!
בפחות מהירות והרבה זהירות

צ'אנס

עלה - 10; לב - J; יהלום - J; תלתן - A

מזג האוויר

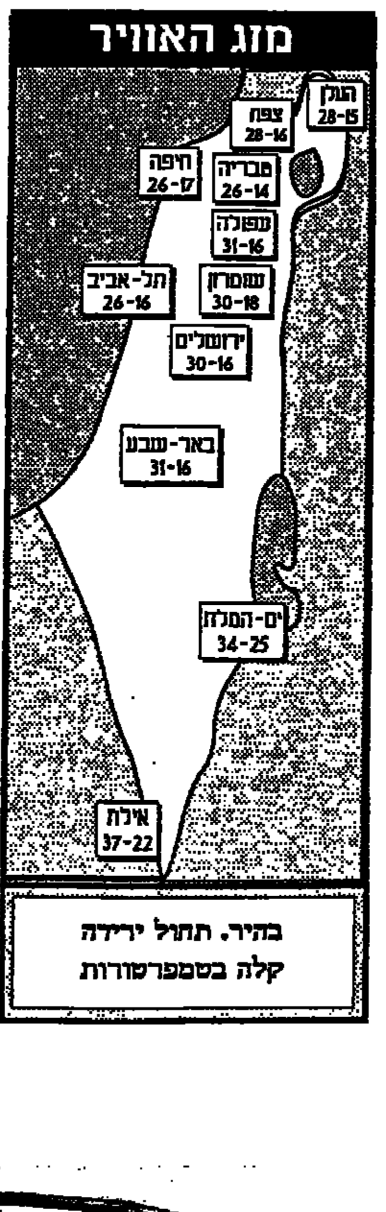

בהיר. תחול ירידה קלה בטמפרטורות

הרמטכ"ל יוצא לארה"ב

מאת און לוי וסוכנויות הידיעות

הרמטכ"ל, רב־אלוף אמנון ליפקין־שחק, יוצא היום לביקור רשמי לארה"ב. הוא יהיה אורחו של ראש המטות המשולבים האמריקאי, גנרל ג'והן שאליקשווילי. שחק יתקבל במסדר כבוד ובטקס צבאי מלא. זה ביקורו הראשון של שחק כרמטכ"ל בארה"ב.

הביקור יימשך כעשרה ימים. בעת היעדרותו ימלא את מקומו סגנו, אלוף מתן וילנאי.

"ארה"ב הציעה לישראל הקמת מערך הגנה צבאי מתוחכם לאורך הגבול עם סוריה, דבר שיוכל לסייע בהשגת הסכם שלום בין סוריה לישראל", נאמר אתמול ביומון הערבי אלשרק אל־אוסט.

"כדי לספק לישראל את הערובות הבטחוניות אותן היא דורשת לפני הסגת כוחותיה מרמת הגולן, הזמינה ארה"ב לאזורה בכירים מצה"ל לחזות במערכת צבאית מתוחכמת, שתפקח על קרבות אוויר", נאמר בעתון, הנמצא בסעודיה, ודו"ח אמריקאי.

על פי הדו"ח, המערכת הצבאית הנקראת "ג'יי סטאר", מסוגלת "לנטר בו זמנית מספר מיתקנים אויריים, והיא תוצע לישראל אם תיסוג מרמת הגולן.

"ג'יי סטאר", מערכת שכבר הוכיחה את עצמה במהלך מלחמת המפרץ, תהיה המפתח לכל הסכם שלום ישראלי־סורי", נאמר בדו"ח שצוטט באלשרק אל־אוסט.

משלחת צה"ל יוצאת למחנות ההשמדה

מאת און לוי

משלחת של קצינים וצוערים של צה"ל תצא החודש לביקור בן שבוע ימים באתרי מחנות ההשמדה בפולין. המשלחת מונה 47 קצינים וצוערים, כמציין שנות המדינה, מזרועות האוויר, הים ומחילות היבשה.

במסגרת הנסיעה תבקר משלחת צה"ל במחנות הריכוז אושוויץ, מיידנק, טרבלינקה ובירקנאו ותקיים טקסי זיכרון באתרי מחנות ההשמדה. טקס הזיכרון המרכזי יערך באושוויץ.

בראש המשלחת שתצא לפולין יעמוד אל"מ יפתח, מפקד עוצבת שריון. סגניתו היא סא"ל עטה, מפקדת בסיס טירונות בצה"ל.

זוהי השנה השנייה שבה יוצאת משלחת קצינים וצוערים לביקור באתרי מחנות ההשמדה בפולין. נמסר כי צה"ל מייחס חשיבות רבה להנחלת מורשת השואה, הגבורה והתקומה בקרב קציניו. למשלחת מצטרפים חזן צבאי, איש טקס, רופא וניצול שואה, אשר ישמש כעד לחברי המשלחת בסיורים.

בורג: המושג "יורדים" – צביעות

(עו). "יש להסיר את מסך הצביעות מעל סוגיית היורדים. עד היום החברה הישראלית התייחסה לישראלים שעזבו את הארץ בצביעות, שעמדה בסתירה ליחסנו הפרקטי אליהם". כך אמר אתמול יו"ר הנהלת הסוכנות היהודית, אברהם בורג, בישיבת הרשות לחינוך יהודי־ציוני.

בורג הוסיף, כי מחד החברה בישראל נידתה את היורדים, אולם מאידך אימצה אותם כמורים לעברית בבתי הספר בתפוצות. "צריך לקום ולומר להם: אתם לא נפולת של נמושות. קשה לנו להודות בכך, אך כשעזבתם אותנו, וזהי גם ערוה לחולשתנו".

הוא גילה, כי 20 אחוז מהמורים בבתי ספר בגולה הם ישראלים לשעבר. בפריפריות מגיע אחוז המורים הישראלים לשעבר ל־80 אחוז. בבתי הספר היהודיים לומדים 1.1 מיליון תלמידים בצפון אמריקה, ו־380 אלף תלמידים נוספים בבתי ספר יהודיים אחרים בשאר חלקי העולם.

בורג הדגיש את חשיבות החינוך היהודי. הוא ציין, כי הכלי שבידי הסוכנות היהודית וההסתדרות הציונית למניעת ההתבוללות הוא החינוך היהודי, והעוסקים בו.

בורג הדגיש, כי יש לקבוע מדיניות ארוכת טווח בנושא המורים היורדים. יש צורך במחקרים למיפוי הנתונים הנדרשים לקביעת מדיניות זו, כדוגמת מספר הישראלים המועסקים בחינוך היהודי, השפעתם והדרכים לשיתוף פעולה עמם.

בורג קרא לשנות את הטרמינולוגיה המתייחסת לישראלים לשעבר, ובכלל זאת הפסקת השימוש במלה "יורדים".

השבועון "רוז אל־יוסף"

אחד מרוצחי הנשיא סאדאת פעיל בלונדון בארגון קיצוני

מאת דן אבידן

אחד מרוצחיו של הנשיא המצרי המנוח אנואר א־סאדאת חי בלונדון והוא פעיל במסגרת אירגון איסלאמי קטן הפועל בבירה הבריטית – כך דיווח אתמול השבועון הקאהירי "רוז אל־יוסף". לדברי השבועון מדובר בחוסיין עבד אל־מגיד, שנדון בשעתו למוות בגין מעורבותו ברצח סאדאת ב־1981. מגיד מקורב לאחד ממנהיגי קבוצת "אל־ג'יהאד" הקיצונית, מוחמד אל־מכרי, שמצא אף הוא מקלט בבריטניה. קבוצת "אל־ג'יהאד" רצחה בשעתו את הנשיא סאדאת.

רוצחו של הנשיא סאדאת, ח'אליד אל־איסלאמבולי, הוצא בשעתו להורג במצרים. ארבעה טרוריסטים נוספים, ששיתפו עמו פעולה, נדונו למאסר עולם והם מרצים את עונשם בכלא.

"רוז אל־יוסף", המצטיין בדרך כלל בהבאת מידע על הטרוריסטים הפונדמנטליסטים הפועלים במצרים ומחוצה לה, מוסר כי אוסאמה בן לאדן, המיליונר הסעודי שהפך לאפוטרופוס של תנועות הטרור הפונדמנטליסטיות האיסלאמיות, עומד להקים בלונדון מרכז הסברה עולמי של התנועות הללו. הסעודים שללו בשעתו את האזרחות הסעודית מבן לאדן, והוא עבר להתגורר בסודאן, ממנה הוא נע ונד ברחבי העולם ומגייס פעילים לשורות המחתרות האיסלאמיות הקנאיות.

לדברי "רוז אל־יוסף" הפכה לונדון בשנים האחרונות עיר מקלט לגורמים איסלאמיים פונדמנטליסטים רבים, המוצאים בה חסות תחת כנפי עשרות אגודות הצדקה האיסלאמיות, שקמו ברחבי הממלכה המאוחדת.

הממשלה אישרה

(המשך מעמוד 1)

לריבונות ישראלית על ירושלים השלמה, אם לא ננהל את העיר במידה של הגינות ושל אחריות. עד היום, במשך 28 שנים, ניהלנו את העיר בדרך של קיפוח ושל אפליה לרעה של התושבים הערבים. במשך השנים האחרונות, כ־95 אחוז מכלל הבנייה בירושלים נועדה ליהודים, ורק כחמישה אחוזים לערבים. האפליה הזאת תשמיט את ירושלים מידינו", אמר.

בצאתו מישיבת הממשלה אמר שריד, כי ההחלטה שלא להפקיע עוד קרקעות בירושלים לצורכי מגורים "חשובה ובעלת משמעות מדרגה ראשונה".

שרת התקשורת, שולמית אלוני, טענה כי הפקעת הקרקעות היא מהלך רע מכל בחינה שהיא, כולל מדינית ואנושית. "בזמן האחרון אנחנו אטומים לזכויות אחרים", אמרה. לדעתה, "ככה לא בונים שלום וככה לא בונים הבנה. יש לנו אטימות לב מוחלטת לגורל הפלסטינים".

אלוני ציינה, כי בעלי הקרקעות המופקעות יכולים לערער על ההפקעה בבתי המשפט. לדבריה, פרופסורים, סופרים וחברי מרצ אינם מוכנים לקבל את מדיניות ההפקעות של הממשלה. "הם רואים בהפקעה זו קו אדום וקוראים לנו שלא להשלים איתה".

שר החינוך, אמנון רובינשטיין, טען כי החלטת הממשלה צריכה להוריד את נושא הבנייה בירושלים מעל סדר היום שלנו, של הפלסטינים, ושל הקהילה הבינלאומית. לדעתו, את בעיות הדיור של הערבים ניתן היה לפתור בהתנחלות ביתר, שליד ירושלים, ולא באדמות המופקעות של בית חנינא.

שר הקליטה, יאיר צבן, טען כי תהליך קבלת ההחלטות בממשלה שגוי. לדבריו, אנחנו נמצאים בשלב קריטי במו"מ עם הפלסטינים וכל צעד לא שקול עלול להיות הרסני. ישראל הפקיעה עד כה 25 אלף דונם מתוך 70 אלף הדונם של מזרח ירושלים. על השטח שהופקע נבנו 35 אלף יחידות דיור, כולן ליהודים. לא נבנתה אף לא יחידת דיור אחת לערבים.

החלטה של בית הנבחרים

השעיית נבחר בהסתדרות – רק עם הגשת כתב אישום

מאת אפרים דוידי

בתום שבועות של דיונים התקבלה אתמול החלטה בבית נבחרי ההסתדרות, לפיה השעיית נבחר בהסתדרות תוכל להיעשות אם וכאשר יוגש נגדו כתב אישום בעבירה הקשורה למילוי תפקידו הנוכחי או הקודם בהסתדרות או מחוצה לה, או בעבירה אשר יש עמה קלון.

במהלך הדיון העלו מספר הסתייגויות רב להצעת ההחלטה של הנהגת ההסתדרות שהיתה גורפת יותר. בין היתר, על פי ההצעה, לגורמים נבחרים בהסתדרות, כולל היו"ר, שמורה הזכות להשעות נבחרים אחרים.

בדיון שנערך אתמול ובדיון שנערך לפני מספר שבועות, טענו נציגי סיעת העבודה שבקואליציה, וגם נציגי הליכוד שבאופוזיציה, שאין להעניק לגורמים פוליטיים את הסמכות להשעות גורמים פוליטיים אחרים.

בישיבת אתמול ציטט אחד מחברי סיעת העבודה, שאול ברשמהן, מתוך דו"ח מבקרת המדינה, בו צויין שרבבות מעצרים נעשים במדינת ישראל ללא צורך, כדי להדגיש את דרישתו, שאף מעצר של חשוד אין בו כדי להוכיח את האשמה נגדו.

עקב מספר הרב של ההסתייגויות והחשש שבקולות משותפים אנשי העבודה והליכוד יצליחו "להפיל" את הצעת ההנהגה, הודיע יו"ר בית נבחרי ההסתדרות, ח"כ רן כהן, להעמיד להצבעה רק את העקרונות המוסכמות, ביניהן זו המתירה השעיה רק במקרה של הגשת כתב אישום. הדיון וההצבעה ביתר הנקודות הסתייגויות נדחה למועד אחר.

סטודנטים לבנונים מבצעים ריקוד מסורתי במהלך פסטיבל ריקודי עם שנערך באוניברסיטה האמריקאית בביירות. הפסטיבל, בו בוצעו גם ריקודים אמריקאיים ואירופיים, התקיים לאחר 20 שנות הפסקה בשל מלחמת האזרחים. (צילום: א.פ.)

TEUZA – A FAIRCHILD TECHNOLOGY VENTURE LTD

הודעה על אסיפה כללית שנתית של החברה

ניתנת בזאת הודעה כי האסיפה הכללית השנתית של החברה תתקיים ביום רביעי, 31 במאי 1995 בשעה 09.00 במשרד פרופ' גרוס, חודק ושות', רח' הנרייטה סולד 10, תל־אביב.

על סדר היום:

1. דיון בדוחות הכספיים של החברה לשנה שנסתיימה ביום 31 בדצמבר 1994 ובדו"ח הדירקטוריון ואישורם.
2. מינוים מחדש של רואי חשבון החברה וקביעת שכרם.
3. מינוי חברי הדירקטוריון של החברה (כולל מינוי דירקטור מקרב הציבור במקום אלוף (מיל.) יצחק חופי) וקביעת שכרם של דירקטורים מקרב הציבור.
4. שונות.

בעל מניות הרוצה להיות מיוצג על ידי מיופה כח, יפקיד יפוי כח מתאים במשרדי החברה, שד' ההסתדרות 49 ת.ד. 25266, חיפה 31250, 48 שעות לפחות לפני מועד האסיפה. הדוחות הכספיים של החברה ליום 31.12.94 ודו"ח הדירקטוריון פורסמו ועומדים לעיון במשרדיה הנ"ל של החברה ואצל חברי הבורסה לניירות ערך בתל־אביב.

15 במאי 1995 **דירקטוריון החברה**

מצרים פועלת לכנס ועידת פיסגה ערבית לדון בהפקעת הקרקעות במזרח ירושלים

החמאס מזהיר: החקיקה להעברת שגרירות ארה"ב לירושלים תעורר רגשות נקם נגד ארה"ב בכל העולם האיסלאמי – ותזיק לאינטרסים האמריקאיים

מאת דן אבידן

ביוזמת מצרים, פתח אתמול מזכיר הליגה הערבית, עיסמת עבד אל־מגיד, במגעים אינטנסיביים לכנס ועידת פיסגה ערבית, לדון בשאלת הפקעת הקרקעות במזרח ירושלים.

מגיד נועד אתמול למטרה זו בקהיר עם הנשיא מובארק. בתום פגישתם אישר מגיד את היוזמה לכנס ועידת פיסגה ערבית בנדון. אולם מקורות בליגה הערבית אמרו, כי אין עדיין סיכוי לכנס ועידת פיסגה ערבית כוללת, אפילו בנושא כה רגיש לערבים כמו מזרח ירושלים, בגלל הפיצול השורר בעולם הערבי מאז מלחמת המפרץ.

לפי מקורות אלה, הכוונה היא לכנס ועידת פיסגה ערבית מצומצמת לדון בשאלת ירושלים, שבה ישתתפו שבע מדינות לפחות, והן: מצרים, סוריה, הרשות הפלסטינית, ירדן, לבנון, סעודיה ומרוקו. חסן מלך מרוקו יושב ראש "ועדת ירושלים" של אירגון "הוועידה האיסלאמית", ממלא אף הוא תפקיד חשוב ביוזמה לכינוס ועידת פיסגה ערבית בנדון.

עבד אל־מגיד אמר, כי הוא שלח כבר שדר למלך חסן, ובכוונתו לצאת למרוקו בתוך כמה ימים לדון עם המלך בכינוס ועידת הפיסגה. מקורות ערביים מסרו, כי מגיד ייצא למרוקו מחר או מחרתיים.

העובדה שהנשיא מובארק ממלא תפקיד ביוזמה לכינוס ועידת פיסגה ערבית מצומצמת בשאלת ירושלים, מלמדת שהוא מבקש לנצל את פרשת הפקעת הקרקעות בירושלים, כדי לחזק את מעמדו מבית ובזירה הערבית. עיתוני קהיר הביעו אתמול חשש, ששאלת ירושלים תהפוך להיות מוקד להחלטות מדיניות קיצוניות נוספות, הן מצד ממשלת ישראל והן מצד ממשלת ארה"ב, ככל שיתקרב מועד הבחירות לכנסת ולנשיאות בארה"ב.

מזכ"ל הליגה הערבית וסגנו, עדנאן עמראן, גינו אתמול שוב את ממשלת ישראל על שאישרה את הפקעת הקרקעות במזרח ירושלים. עמראן אמר, כי אישור ההחלטה אתמול מחדש בממשלה, לצד ההתחייבות שלא להפקיע יותר קרקעות בירושלים המזרחית למטרות מגורים, משול לזריקת אופיום, שהממשלה מבקשת לתת לדעת הקהל הערבית הזועמת על הפגיעה במעמד הערבים במזרח ירושלים.

אירגון החמאס הזהיר אתמול מתוצאות אישור הצעות החוק בסנאט ובבית הנבחרים האמריקאיים בדבר העברת שגרירות ארה"ב מתל אביב לירושלים. בהודעה שפרסם האירגון בעזה הוא התריע, כי אישור שתי הצעות החוק בשני בתי המחוקקים בוושינגטון, "יעורר רגשות עויינות ונקם נגד ארה"ב בכל רחבי העולם הערבי והאיסלאמי, ויזיק לאינטרסים האמריקאיים".

משקיפים רואים בכך איום מצד החמאס לבצע פיגועים נגד יעדים אמריקאיים, אם אכן תועבר שגרירות ארה"ב מתל אביב לירושלים.

שרי מרצ שולמית אלוני, יוסי שריד ויאיר צבן בצאתם אתמול מישיבת הממשלה שעסקה בהפקעת האדמות בירושלים (צילום: יצחק הררי)

פרס הסביר באיגרת לעמיתו הירדני נימוקי הממשלה להפקעת הקרקעות

מאת מוטי בסוק

שר החוץ שמעון פרס העביר אתמול איגרת לעמיתו הירדני, עבד אל־כרים כבריתי, ובה הוא מסביר את החלטות הממשלה בנושא ירושלים.

את האיגרת לכבריתי העביר פרס באמצעות שגריר ישראל בירדן, פרופסור שמעון שמיר, ששהה בסוף השבוע בירושלים.

האיגרת היא בבחינת תשובה למחאה החריפה של כבריתי, מהשבוע שעבר, כנגד הפקעת הקרקעות בירושלים. פרס מסביר באיגרת תשובה כי ההפקעה חיונית להמשך הדיור בירושלים, כי הממשלה החליטה כי לא תפקיע עוד קרקעות בעיר לצרכי מגורים, וכי ישראל לא תתעלם מצרכי התושבים הערבים של ירושלים.

בשבוע שעבר, כזכור, מסר שגריר ירדן בישראל, מרואן מועשר, לסגן שר החוץ, ד"ר יוסי ביילין, דברי מחאה חריפים בעל־פה כנגד הפקעת הקרקעות בירושלים, בשמו של שר החוץ כבריתי.

שיחות זינגר־עריקאת על הבחירות בשטחים מתחדשות היום בקהיר

מאת מוטי בסוק

משלחת ישראל, בראשות היועץ המשפטי של משרד החוץ, יואל זינגר, ומשלחת פלסטינית, בראשות ד"ר סאיב עריקאת, חבר הרשות הפלסטינית, ימשיכו היום בקהיר בשיחות על הבחירות בשטחים לרשות האוטונומיה.

בהתאם לסיכום בין שני הצדדים במפגש הקודם בקהיר, יימשכו השיחות הפעם שלושה ימים רצופים, ויהיו ארוכות מתמיד. שני הצדדים מעוניינים להאיץ את המו"מ ולסיימו עד תחילת יולי. כזכור, הבטיח שר החוץ, שמעון פרס, לפני מספר שבועות, לראש הרשות הפלסטינית, יאסר ערפאת, כי ישראל תעשה כל מאמץ כדי לסיים את השיחות על הסדר הביניים עד ה־1 ביולי. סיכום דומה היה גם בשבוע שעבר, בין פרס וד"ר נביל שעת, בשיחות ועדת הקישור העליונה הישראלית־פלסטינית שנערכו בקהיר.

בשיחות שיתחילו היום ידונו שני הצדדים בתעמולת הבחירות ובנושאים בטחוניים הקשורים בקיום הבחירות. כמו כן ינסו לסיים את מלאכת הניסוח של "מיני הסכם", שיאפשר לפלסטינים לערוך מיפקד אוכלוסין ברצועה ובגדה, כדי לערוך את פרטי מרשם האוכלוסין הישראלי ולהכין את פנקס הבוחרים.

במקביל, נמשכות הרחק מהתקשורת השיחות בין גורמים צבאיים בכירים משני הצדדים, סביב שאלת יציאת צה"ל ממרכזי חלק מערי הגדה. הפלסטינים מסרבים לקיים את הבחירות בשטחים בלי שצה"ל ייצא ממרכזי הערים, בהתאם להסכם העקרונות ולהסכם קהיר.

דו"ח "בצלם": לא נבנה אף בית עבור ערבים על 23 אלף דונם שהופקעו בי"ם מאז '67

(ע). – "מתוך 70 אלף דונם שסופחו לירושלים המערבית לאחר מלחמת ששת הימים, 23,500 דונם הופקעו, ועליהם נבנו 38,500 יחידות דיור עבור 160 אלף תושבים יהודים". כך טוען ארגון "בצלם" בדו"ח שפורסם אתמול.

הדו"ח הארגון קובע, כי על הקרקעות המופקעות "לא נבנתה אף לא יחידת דיור אחת עבור האוכלוסיה הפלסטינית".

בדו"ח נאמר, כי מאז כיבוש מזרח ירושלים ב־1967, נוקט השלטון הישראלי בכל הנוגע להפקעת קרקעות תכנון ובנייה, "מדיניות של אפליה מכוונת ושיטתית נגד האוכלוסיה הפלסטינית בעיר".

הדו"ח מוסיף, כי "השלטונות פעלו במעשה ובמחדל להגביל את הפיתוח והבנייה עבור האוכלוסיה הפלסטינית, שנתפסת כאיום דמוגרפי על השליטה הישראלית בעיר".

לדברי הדו"ח, מאז 1967 ועד סוף 1993 [illegible] בין שתי האוכלוסיות: בעוד של־1967 צפיפות הדיור הממוצעת לחדר בירושלים היתה בקרב הערבים 2.4 ובקרב היהודים 1.6 (פער של 50 אחוז), ב־1993 היתה רמת הצפיפות בקרב היהודים 1.1 ובקרב הערבים 2.2 (פער של 100 אחוז).

בדו"ח נאמר עוד, כי השלטון נמנע במשך שנים רבות מלהכין תוכניות מיתאר עבור השכונות הפלסטיניות או לעכב את אישורן. לטענת הדו"ח, בשכונות הערביות מוקצים אחוזי בנייה נמוכים, שהם קומה אחת או שתיים בלבד, לעומת השכונות היהודיות, בהן הבנייה מגיעה לשמונה קומות.

"לפי הערכות [illegible] המתמחים בתכנון השכונות הפלסטיניות, מגיע המחסור ביחידות דיור בקרב האוכלוסיה הערבית ליותר מ־20 אלף.

ארגון "בצלם" טוען, כי "מזרח ירושלים היא שטח כבוש, ומעמדה אינו שונה משאר הגדה המערבית". הוא דורש להפסיק את הבנייה ליהודים בשכונות הקיימות במזרח ירושלים. כן הוא תובע להימנע מהקמת שכונות יהודיות חדשות, "מאחר שהדבר נוגד את המשפט הבינלאומי ופוגע בזכויות התושבים הפלסטיניים בעיר".

אולמרט: ההכרזה שלא יהיו עוד הפקעות בירושלים – רפיון בחוט השידרה הלאומי

ח"כ קהלני בכינוס של "הדרך השלישית" ו"ירושלים רבתי": ההכרזה – סינדרול עצמי

מאת אריה דיין

ראש עיריית ירושלים, אהוד אולמרט, אמר אתמול כי הכרזת הממשלה שלא יבוצעו הפקעות נוספות בירושלים, מעידה על "חוסר יכולת העמידה ועל רפיון בחוט השידרה הלאומי" של הממשלה.

בלי הפקעות נוספות, טוען אולמרט, הממשלה לא תוכל לממש את הבטחותיה לפיתוחה של ירושלים. הממשלה, כך קבע, נכנעה בעניין הזה "לאיומים פנימיים וחיצוניים".

אולמרט אמר את הדברים במהלך ברכתו בכינוס משותף לתנועת הדרך השלישית ולפורום ירושלים רבתי, שהתכנס בבנייני האומה בירושלים. בתנועת הדרך השלישית פעילים אנשים מחברי הכנסת של מפלגת העבודה ובפורום ירושלים רבתי מאורגנים ראשי העיריות והמועצות, רובם אנשי ליכוד, של כל היישובים היהודיים שמעבר לקו הירוק, המקיפים את ירושלים.

"יש קו ברור המחבר בין רמת הגולן לבין ירושלים", אמר אולמרט. הוא הזכיר, כי הדרך השלישית הוקמה כדי להילחם נגד הסכם שלום עם סוריה שיהיה כרוך בנסיגה מרמת הגולן.

"את רמת הגולן ואת ירושלים מחבר חוט של היסטוריה יהודית, חוט של גבורה יהודית וחוט של ביטחון המבטיח את קיומה של מדינת ישראל. עכשיו נוסף להם, לצערי, גם חוט משותף, החשש מפני חוסר הנחישות והיעדר כושר העמידה. החשש הזה התגלה אתמול בהקשר לרמת הגולן ויכול להתגלות מחר גם בהקשר לירושלים", אמר.

ראשי הדרך השלישית, חברי הכנסת אביגדור קהלני ועמנואל זיסמן, התבטאו ברוח דומה לדברי ה"ה אולמרט. "קשה להאמין", אמר ח"כ קהלני, "שאנחנו נאלצים לקיים כינוס מיוחד כדי לדרוש מהממשלה ליצור את העובדות שיאפשרו לנו לשמור על ירושלים. קשה להאמין, שפתאום אנחנו מתחילים להתנצל על כך שאנחנו ברמת הגולן, על כך שאנחנו חיים במזרח התיכון, על כך שבכלל אנחנו קיימים".

את הכרזת הממשלה שאין היא מתכוונת לבצע הפקעות נוספות בירושלים כינה קהלני "סינדרול עצמי". העולם הוא ג'ונגל, הסביר קהלני ל־200 באי הכנס, רובם תושבי היישובים הסובבים לירושלים. בג'ונגל, הסביר ואמר, החזקים שורדים והתמימים נעלבים. החלטת הממשלה מאתמול, אמר, היא "החלטה תמימה שהתקבלה כדי לספק את השמאל ואת העולם". גם "היסוסי הממשלה בעניין העברת השגרירות האמריקאית לירושלים" מבטאים לדעתו גישה מסוכנת. "האמריקאים רוצים להכיר בזכותנו על ירושלים", אמר, "ואנחנו מהססים ואומרים להם שזה לא הזמן".

בסיום דבריו התחייב קהלני "ללחוץ את הלחיצה הנכונה ברגע הגורלי". הוא לא פירש את דבריו, אבל אמר שזהו "מבחנו של כל חבר כנסת. לזכור לשם מה הוא בא לכנסת". חבר כנסת, טען קהלני, חייב להיות נאמן למצע על בסיסו נבחר. "אני מתחייב להיות נאמן למצע ולא משנה מה יהיה המחיר", אמר.

נימת דבריו של ח"כ זיסמן היתה לא פחות אופוזיציונית. אחרי שכינה את כל העמים השליטים ששלטו בירושלים במהלך הדורות בשם "אפיזודות חולפות", קבע: "כל מי שיעז בעתיד לוותר על תג אחד או על פסיק אחד מריבונותנו על ירושלים, יהפוך גם הוא לאפיזודה חולפת".

הפלסטינים, טען זיסמן, מנסים ליצור בירושלים [illegible] עובדות [illegible] באמצעות בנייה בלתי חוקית. [illegible] ירושלים, ופלסטינים מהגרים לפריפריה של ירושלים. מדינות ערביות, טען, מנסות לבנות את מעמדן בעולם הערבי על חשבון ירושלים. "עוד לא שלחנו את הסוגייה הגרעינית", אמר ברמזו למצרים, "וכבר מרמרים על ירושלים".

"מה שמדאיג אותי במיוחד", הוסיף, "הוא הסיוע שאנשי השמאל בישראל נותנים בעניין הזה לעולם הערבי. כבר לא מדובר ביונים, מדובר בבנות יענה, כי פשוט טומנים את ראשם בחול. לצערי, יש להם השפעה מסויימת גם בתוך הממשלה".

ראש עיריית מעלה אדומים, בני כשריאל, אמר בכנס כי "הסכנה ליישובי ירושלים רבתי" התחילה להיווצר ביום בו ראש הממשלה הפריד לראשונה בינם לבין שאר ההתנחלויות בשטחים. "ברגע שיצחק רבין ניסה להפריד בינינו לבין שאר היישובים ביו"ש", אמר כשריאל, איש הליכוד המכהן כיו"ר פורום ירושלים רבתי, "ידענו שעלינו להתחיל לדאוג. לצערי, לא התאכזבנו".

הממשלה, אמר כשריאל, הולכת לוותר על ירושלים. לדבריו, מי שמשאיר את הדיון על ירושלים לשלב שאחרי הוצאת צה"ל מהישובים הערביים, כאילו החליט כבר לוותר עליה.

כשריאל הזהיר את הממשלה גם מפני נסיון לממש את הכוונה, עליה דיבר שר החוץ, שמעון פרס, לבנות שכונה ערבית בין הגבעה הצרפתית לפסגת זאב, במבואותיה המזרחיים של ירושלים. "אם חלילה תמומש הכוונה הזאת", אמר, "תושבי מעלה אדומים ינותקו מירושלים. אנחנו לא נסכים לזה. נגיב על כך בכל הכח, בכל הכלים. זה לא יקום ולא יהיה כי לא ניתן לזה להתממש".

באמצעות האגודה לזכויות האזרח:

ערעור ל"עליון" על הרשעת עיתונאי ערבי בהסתה לטרור

(עט). לבית המשפט העליון הוגשה אתמול בקשת רשות ערעור של העיתונאי מוחמד יוסף ג'בארין, שהורשע בפרסום דברי שבח ואהדה למעשי אלימות. בעקבות דחיית ערעורו על ידי בית המשפט המחוזי בחיפה פנה ג'בארין, באמצעות בא כוחו עו"ד דן יקיר מהאגודה לזכויות האזרח בישראל, לבית המשפט העליון.

ג'בארין, תושב אום אל־פחם, הורשע בבית משפט השלום בחדרה בפרסום דברי אהדה לאינתיפדה במאמרים פובליציסטיים, שפורסמו בשלושה עיתונים ערביים, בניגוד לפקודה למניעת טרור.

בפסק הדין בערעור שניתן בבית המשפט המחוזי בחיפה במרס 1995, קבע בית המשפט, כי מהביטויים בהם השתמש המערער עולה אהדה לתופעת האינתיפדה ועידוד להתגייס לפעילות בה, דבר העלול לגרום למעשה אלימות. בית משפט השלום בחדרה גזר על ג'בארין קנס של 15,000 ש"ח ומאסר על תנאי לשנתיים, אם יעבור על הפקודה למניעת טרור במשך שלוש שנים.

עו"ד יקיר טוען בערעור שהגיש, כי על המדינה היה להוכיח, כי מי שקרא את המאמרים עלול היה, בדרגת הסתברות גבוהה, לעשות מעשה אלימות כתוצאה מקריאתם. האגודה לזכויות האזרח סבורה, כי עונש המאסר על תנאי והקנס הכספי הגבוה, שנגזרו על ג'בארין, מהווים סטייה חריפה ממדת ענישה סבירה.

"לפני חודשיים נגזר דינם של ארבעה שהורשעו על ידי בית משפט השלום בירושלים בפרסום של דברי שבח ואהדה למעשהו של ברוך גולדשטיין בכלי התקשורת, מיד לאחר הטבח במערת המכפלה. בית המשפט גזר עליהם קנס בסך 1,000 ש"ח וארבעה חודשי מאסר למשך שנתיים", אמר עו"ד יקיר. לטענתו הרשעתו של עיתונאי בשל מאמרים שחיבר מהווה פגיעה קשה בחופש הביטוי העיתונאי ויש לה השפעה מצננת כלפי כלל ציבור העיתונאים במדינת ישראל.

דוברת ההסתדרות: יתכן ערעור:

בר־יודא מוחה על עיכובים בהחזרתו לעבודה, על אף פסיקת רשות השיפוט

מאת אפרים דוידי

"למרות שלפני שבועיים החליטה רשות השיפוט של ההסתדרות להחזיר אותי לעבודה, איש בוועד הפועל לא טרח לכבד את ההחלטה, ולתקן את העוול המתמשך שנגרם לי". כך אמר אמש מי שהיה מנהל המחלקה לתרבות האבטה בהסתדרות, משה בר־יודא, אשר פוטר לפני שנתיים מתפקידו. בר־יודא, עובד ותיק בעבודה ההסתדרותית, פוטר לאחר שהתגלעו חילוקי דעות בינו לבין מי שהיה אז יו"ר המרכז לתרבות וחינוך, ד"ר דן כוחן. נטען אז כי הפיטורים הם על רקע "צמצומים". בר־יודא, אשר עתר לרשות השיפוט, טען כי הסכסוך פרץ על רקע ביקורת שמתח על תפקודו של כוחן, "כחלק ממנה מתברר בימים אלה בחקירת המשטרה המתנהלת בהסתדרות".

הדחתו של בר־יודא גרמה למורת רוח רבה בקרב סופרים ואמנים. אלה נפגשו עם מזכ"ל ההסתדרות דאז, חיים הברפלד, ודרשו להחזיר את בר־יודא לתפקיד. הם אף הפגינו בפתח הוועד הפועל במחאה על הדחתו. בתום הליך שיפוטי ממושך, שכלל עדויות של הברפלד (שבתחילה סירב להעיד), של יו"ר אגף המנהל ומשאבי אנוש מאיר גת, של איש ועד העובדים דוד סבת, ושל אחרים, החליט להחזיר את בר־יודא לעבודה.

בפסק הדין של רשות השיפוט נכתב: "ככל שהעמקנו לעיין בעדויות שהובאו בפנינו ולהבחין, אין בידינו להימנע מן המסקנה כי אכן פוטר התובע לפנסיה מוקדמת, שלא כתוצאה העילה של צמצומים בעבודה". עוד צויין: "המסקנה היא שהליך הפיטורים היה פגום מיסודו, וכי פיטוריו של התובע היו שלא כדין".

רשות השיפוט הורתה לבטל את הפיטורים ולהחזירו לעבודה. "מאז פסק הדין ניסיתי לדבר עם כל בעלי התפקידים בהסתדרות, אבל לא קיבלתי כל תשובה. האחראית על כוח אדם, דיצה רפאלי, מתחמקת ממני. גם יו"ר המרכז לתרבות וחינוך הנוכחי, ח"כ שמואל אביטל, לא מצא לנכון להיפגש עמי כדי להסדיר את שובי לעבודה. ח"כ אביטל הבטיח להיפגש איתי אך לא עשה זאת", אמר בר־יודא.

דוברת ההסתדרות, רחל בלושטיין, מסרה אמש בתגובה כי ח"כ אביטל שהה בחו"ל ולכן לא היה באפשרותו לטפל בעניינו של בר־יודא. בתשובה לשאלה "מה בדיוק מעכב את שובו של בר־יודא לעבודה?" השיבה הדוברת כי היועץ המשפטי של ההסתדרות, עו"ד ידין קידר, שוקל לערער על החלטת רשות השיפוט.

הסופרים גרוסמן, הראבן ושלו הפגינו מול משרד רה"מ במחאה על ההפקעות בירושלים

(ע). שלושה סופרים, דוד גרוסמן, שולמית הראבן ומאיר שלו, הפגינו אתמול מול משרד ראש הממשלה בירושלים.

מאיר שלו אמר: "מטרת ההפגנה היא שהממשלה תעצור את הפקעת הקרקעות בירושלים, ולא תפורר את תהליך השלום. מדובר במעשה של עוולה ואיוולת. כל כמה שהמשטרה מנסה לטפל בנושא ירושלים, מתברר שהגולם קם על יוצרו".

דוד גרוסמן הציע לשנות את התפישה הכוללת של תהליך השלום. "הצעד הזה הפוך משלום. הוא יחזיר ריב וינציח את מצב המלחמות".

שולמית הראבן קבעה: "אם יש לממשלה שותפים לתהליך השלום, היא צריכה לשמוע מה יש להם לומר על הצעד האחרון. הטראומה של אובדן אדמות לפלסטינים היא חזקה, ממש כמו טראומת אובדן החיים אצלנו".

שלושת הסופרים הודיעו, כי ינסו להפגש עם ראש הממשלה, אך יחד עם זאת יאמרו את דברם לפני כל מי שיאות להפגש איתם.

הפגנת השלושה נערכה בזמן ישיבת הממשלה השבועית. נמנע מהם להפגש עם ראש הממשלה עצמו. לעומת זאת, הסכימה השרה שולמית אלוני להיוועד עימם, ויצאה לשם כך מן הישיבה. אלוני הסכימה עם הסופרים, כי צעדי ההפקעה עלולים לפגוע קשה בתהליך השלום בכלל ובמעמד ירושלים בפרט.

השלושה נועדו גם עם ראש לשכתו של יצחק רבין, איתן הבר. הם השאירו בידיו מכתב לראש הממשלה, בו ציינו, כי הפגנתם היא ספונטנית והתארגנה גם נוכח העובדה שבסקר שנערך לאחרונה, הוכח שיש רוב בציבור הישראלי המתנגד להפקעות. "זהו צעד פזיז ובלתי מחושב, שעלול להרוס את כל התהליך", אמר מאיר שלו בצאתו מלשכתו של הבר.

אשה בדואית צועדת בכביש המוביל לאתר בניה במעלה אדומים. בני שבט הג'האלין טוענים כי ישראל מנסה לפנותם מאדמתם במסגרת הרחבות ירושלים. (צילום: א.פ.)

אסד וברי סיכמו, כנראה, על הארכת כהונת הראווי כנשיא לבנון

מאת דן אבידן

הנשיא אסד נועד אתמול בדמשק עם נביה ברי, יושב ראש הפרלמנט הלבנוני. זאת, אחרי שברי השלים את התייעצויותיו עם ראשי הסיעות בפרלמנט הלבנוני ועם אישים בכירים בזירה הפוליטית, על הבחירות הקרובות לנשיאות בלבנון.

בחירות אלה אמורות להיערך בסתיו. על־פי החוקה, צריך להיבחר נשיא חדש במקום אליאס הראווי, שישלים השנה קדנציה שניה ברציפות.

משקיפים סבורים, כי אסד מעוניין שהראווי יכהן קדנציה שלישית, כדי לשמור על היציבות היחסית שהושגה בשנים האחרונות בלבנון, למרות שהחוקה אוסרת זאת.

לצורך זאת יוזמים הסורים כינוס מיוחד של הפרלמנט הלבנוני, שבו יובא תיקון בסעיף 49 בחוקה, שיאפשר לנשיא הראווי לכהן לפחות לשלוש שנים נוספות.

במחאה על הריסת מבנה לא חוקי

הציבור החרדי נקרא להפגין ליד קבר יוסף הצדיק בשכם

מאת נח זבולוני

"האגודה לשמירת המקומות הקדושים" קוראת לציבור החרדי לעלות בל"ג בעומר על קברו של יוסף הצדיק, בעקבות הריסת המקווה במקום. צה"ל ביצע את ההריסה מאחר שהמבנה הוקם ללא רישיון.

האגודה, הפועלת מחברון, קוראת לציבור החרדי למחות נגד שלטון "ממשלת הרשע והמבידה, ששלחה ידה בקודש, הרסה והחריבה את מקווה הטהרה אשר ליד ציון קבר יוסף הצדיק בעיר הקודש שכם, ונבנה [illegible], אשר ידוע כמגולותיו המופלאות ובספרים לתיקון הברית, שמקוותו של יוסף הצדיק היא ברית קודש". כתב "דבר" מציין כי לפי המסורת המקווה מכפר על הוצאת זרע לבטלה, עבירה שעונשה חמור, מאחר שהיא גורמת לגלות השכינה ולעיכוב ביאת המשיח.

בקריאה נאמר עוד: "כל מי שלא מוחה הרי הוא כשותף למעשיהם של הרשעים", וכן נאמר כי הדברים בהוראות גדולי התורה וגדולי הדור. עוד נאמר כי הסעות מאורגנות יצאו מירושלים ומבני ברק לשכם, תוך "הבטחות ביטחוני" משום שחיילי צה"ל ישמרו על הנוסעים.

מחלוקת בביהמ"ש העליון על מעצר עד תום ההליכים לנאשם בגניבת רכב

בהרכב 7 שופטים נדון ערעורו של עימאד גנימת; השופט חשין צידד בהחמרה בטענה: ב־1994 נגנבו בארץ 27,000 כלי רכב, מכונית כל 20 שניות

(ע). בית המשפט העליון דן אתמול בהרכב נדיר של שבעה שופטים בערעורו של עימאד גנימת, הנאשם בשימוש ברכב בלי רשות, על מעצרו עד תום ההליכים.

הדיון אתמול הוא דיון נוסף שהוחלט לערוך בעקבות תקדים של שופטי בית המשפט העליון המשנה לנשיא בית המשפט, אהרון ברק והשופטת דליה דורנר, שדנו בערעורו של גנימת והחדו לשחררו. השופטים ברק ודורנר קבעו, בניגוד לדעתו של השופט מישאל חשין, כי גניבת רכב אינה עילה למעצר עד תום ההליכים. בנימוקיהם ציינו דורנר וברק, כי חקיקת חוק יסוד כבוד האדם וחרותו אינה מבטלת חוקים קודמים, אך מחייבת לפרשם לאור חוק היסוד.

ערעורו של עימאד גנימת על מעצרו עד תום ההליכים, שהחל כהליך משפטי רגיל, הפך בעקבות מחלוקת בין השופטים שדנו בעניינו בבית המשפט העליון, לוויכוח עקרוני בשאלת היחס בין חוקי היסוד לחקיקה הרגילה במדינת ישראל. גנימת, נעצר באוקטובר 1994 בעקבות הודאה של שותפו לגניבת מכונית בבית שמש. גנימת ושותפו גנבו מכונית פרטית לאחר סיום יום עבודתם באתר בנייה בבית שמש. הם ביקשו לנסוע בה למקום מגוריהם, הכפר צוריף. השותף נתפס והסגיר את גנימת. גנימת הודה בחקירתו במשטרה כי גנב בהזדמנות נוספת רכב נוסף, אותו נטש סמוך למחסום צה"ל בכביסה לשכונת גילה.

השופטת דליה דורנר ציינה בפסק הדין המקורי, כי במקרה של גנבי רכב יש לעצור עד תום ההליכים רק כאשר תומר הראיות מצביע כי החשוד מתפרנס מגניבת כלי רכב. במקרה של גנימת, שעבד לפרנסתו בבניין ולא היה קשור לכנופיית גנבי רכב, יש, לדעת השופטת דורנר, לשחררו ממעצר.

הדיון אתמול הסתיים בטרם הספיקה פרקליטות המדינה, המיוצגת בהופעה שאף היא יוצאת דופן, על ידי פרקליטת המדינה עו"ד דורית ביניש, לסיים את טיעוניה. בית המשפט יקיים דיון שני, בו ישלימו התביעה וההגנה את הצגת טיעוניהם בפני השופטים מאיר שמגר, אהרן ברק, אליעזר גולדברג, אליהו מצא, מישאל חשין, דליה דורנר וטובה שטרסברג־כהן.

פרקליטת המדינה עו"ד דורית ביניש, אמרה בפתח הדיון, כי קבלת עמדתו של השופט ברק ביחס לחוק תמנע מבית המשפט למלא את חובתו לחברה ותפגע בפעילותה של התביעה. עו"ד ביניש טענה, כי גניבת רכב כשלעצמה, אינה עילה למעצר עד תום ההליכים. אולם, יש בנסיבות חלק מהמקרים כדי להוסיף לעבירה עצמה וליצור עילה למעצר עד תום ההליכים. עו"ד ביניש ציינה, כי סיבה נוספת למעצר עד תום ההליכים, יכולה להיות נפיצותה של העבירה. לדבריה, המחוקק לא קבע רשימה סגורה של עבירות מסוכנות, שרק בהן ניתן לעצור עד תום ההליכים, והותיר שיקול דעת בידי התביעה ובתי המשפט. השופטים דורנר וברק קבעו בפסק הדין שלהם, כי היותה של עבירה "מכת מדינה", אינה עילה למעצר חשודים עד תום ההליכים. בנקודה זו חלק עליהם השופט מישאל חשין, שציין בדעת המיעוט שלו, כי בשנת 1994 נגנבו בארץ 27,000 כלי רכב, "מכונית כל 20 שניות", כדבריו.

קציר הדמים במגמת עליה:

15 נהרגו בתאונות בשבוע שעבר, 7 מהם הולכי רגל

מאת אריה ארד

15 אנשים נהרגו, מהם שבעה הולכי־רגל, ו־49 נפצעו קשה ב־45 תאונות־דרכים חמורות בשבוע שעבר – עולה מנתונים בלתי רשמיים. בכך מגיע מספר ההרוגים בשבועיים הראשונים של מאי ל־32 ומספר הפצועים קשה ל־101 – מגמת עליה של 51 אחוז בהשוואה למאי אשתקד ושל 90 אחוז בהשוואה לאפריל השנה.

הסיבות העיקריות לתאונות שוב היו זלזול בחוק, נסיעה במהירות מופרזת וחוסר ערנות. ב־19 השבועות הראשונים מתחילת השנה נהרגו 205 אנשים, שלושה יותר מאשר באותם השבועות אשתקד. 1,218 נפצעו קשה.

בעקבות השבוע הקטלני האחרון עלה הממוצע השבועי של ההרוגים השנה ל־10.79, לעומת 10.56 בשבוע שעבר, ו־10.64 בשנה שעברה. בשבוע שעבר, בתום השבוע ה־18, עוד היה מספר ההרוגים נמוך בשניים לעומת אותם השבועות אשתקד.

הרה"פ תפשה 1,500 תעודות זהות ישראליות מזוייפות

מאת מיכל סלע

המשטרה הפלסטינית עצרה השבוע כמה אנשים ברפיח, שברשותם נמצאו כ־1,500 תעודות זהות ישראליות 'ריקות'. צמרת הרשות הפלסטינית (רה"פ) הציגה אתמול חלק מהתעודות בפני דיפלומטים זרים שביקרו ברצועת עזה.

התעודות הן בעלות מספרים סידוריים עוקבים. ברשות הפלסטינית מעריכים, כי מדובר בהברחה על־ידי גורמים פליליים שלהם קשרים עם עבריינים בישראל. "מישהו בוודאי שילם כסף רב עבור התעודות", אמר גורם פלסטיני בכיר ל"דבר".

שיתוף הפעולה בין ישראלים ופלסטינים בעולם הפשע הוא עובדה ידועה גם במשטרת ישראל.

"לא ברור איך הגיעו התעודות. צריך לחפש את החוליה החסרה", אמר גורם פלסטיני. הרשות דיווחה על כך לישראל, אך טרם החזירה את התעודות.

שנתיים מאסר לעורך עיתון החמאס בעזה

בית־המשפט לבטחון המדינה בעזה גזר אתמול שתי שנות מאסר על עורך העיתון של תנועת חמאס, סייד אבו מסאמח.

לדברי גורמי משפט ברשות הפלסטינית, העונש נגזר עליו בשל פרסומים בעיתון שיש בהם משום הסתה.

בשבוע שעבר נסגר העיתון לימים אחדים בהוראת המשטרה הפלסטינית.

בני משפחת המשורר דוד אבידן בהלווייתו אתמול. במרכז אמו, מימין אם בנו ציפורה ובנו בן ה־6 תר (צילום: גדעון מרקוביץ'/[illegible])

"מעבדת הנפש שלו נדמה", ספד נתן יונתן בלוויה של דוד אבידן

מאת אלי ברנר

המשורר דוד אבידן הובא אתמול לקבורה בבית העלמין ירקון. כ־100 איש ליוו אותו בדרכו האחרונה, בהם שרת התרבות והאמנויות שולמית אלוני, ראש עיריית תל אביב רוני מילוא, המשוררים נתן יונתן, יצחק לאור, מאיר ויזלטיר, דליה רביקוביץ', ואחרים פחות מוכרים, בהם חבריו לפגישות השבועיות בקפה דיצה, חברו הקרוב גבריאל מוקד, אימו הקשישה, אחיו נריה, אם בנו ציפורה ובנו הצעיר, תר.

השרה אלוני סיפרה כי הכירה את אבידן בשנת 1959, כשהוא כבר היה משורר גדול, פורץ דרך וידוע. לדבריה כולם העריצו אותו והתפעלו, והכבר אז החל להתנגש עם עצמו ועם הממסד. אלוני אמרה כי היא היתה באותם ימים בתחילת דרכה כאיש ציבור, והדלת היתה פתוחה בפני אבידן, "אבל לב שבור - אנשי ציבור ומדינה לא יכולים לאחות, ומבדידות אי אפשר לגאול", כדבריה. עוד אמרה השרה: "שירתו היא עברית יפה, העברית היפה, החכמה האוניברסלית". אלוני אמרה כי יש לדאוג שרבים יותר יוכלו להכיר וללמוד את שירתו של אבידן.

שוש אביגל הביאה את דבר עיריית תל־אביב. היא סיפרה כי אבידן קיבל משכורת מכובדת מהעירייה מאז מקרה ההתמוטטות שלו לפני כשנה, והוא החל לעבוד על ריכוז כתביו והכנתם להוצאה לאור. אביגל אמרה כי צריך להפיק לקח על הקשר בין אמנים והממסד, וכי אסור להזניח את האמנים.

נשיא אגודת העיתונאים, המשורר נתן יונתן, אמר, כי אבידן הסעיר את מימי השירה העברית, ולפעמים העכיר אותם. הוא ביקר עד טירוף. הוא פירק והרכיב תבניות לשון, הרחיק גבולות הלשון הספרותית. שום מוסכמה ספרותית לא הסמה דרכו, אמר יונתן. הוא נזכר כי אבידן אמר פעם, כי הוא חושש יותר מהאנשים שבתוכו מאלה שמחוץ לו, כמו ניחש את גורלו. "משירתו של אבידן עלה בין היתר היאוש הנובע מהמוות, שמשמעו כי אין לאן ללכת. שירתו אמרה רגישות וצורך נואש ברוך ובאהבה. מעבדת הנפש שלו נדמה", אמר יונתן.

ידידו מנוער, ומי שליווה אותו עד יומו האחרון, גבריאל מוקד, אמר כי אבידן ראה עצמו משורר הזולתיות, דימה את שירתו למטכ"ל שני. הוא אמר כי יש לנצח את המוות, "ולמות לא תהיה ממשלה". מוקד אמר כי אבידן לא היה אומלל, הוא ראה עצמו כמצליח שכן היה לאוטוריטה בשירה העברית־המודרנית.

האם הקשישה מיאנה להאמין כי בנה מת. "זה לא נכון, תגידו אנשים, זה נכון? למה הוא הלך דליה (רביקוביץ') זה לא צודק", מרדה בבכי, כשנכדה תומך בה.

לקראת הדיון השבוע בוועדת הכספים של הכנסת

רמון: ההסתדרות תנקוט צעדים ארגוניים אם האוצר יסוג מהסיכומים על הפנסיה

יו"ר ההסתדרות תקף גורמים אינטרסנטים שלוחצים על האוצר לשנות ההסכם: "הבנקים וחברות הביטוח רק רוצים להגדיל את רווחיהם על חשבון הציבור"

מאת אפרים דוידי

יו"ר ההסתדרות, ח"כ חיים רמון, איים אתמול בנקיטת צעדים ארגוניים בכל המשק, אם ייכנע האוצר ללחץ הבנקים, חברות הביטוח וחברי הכנסת, ויחזור בו מהסיכומים בעניין קרנות הפנסיה.

גם ראשי האגף לאיגוד מקצועי, ח"כ עמיר פרץ, אפרים זילוני ושלמה שני, אמרו אתמול, כי "כל נסיון מצד האוצר או ועדת הכספים לפגוע בזכויות מאות אלפי מבוטחים בקרנות הפנסיה, כפי שסוכמו לאחרונה בהסכם בין הממשלה להסתדרות, יביא לתגובה חריפה ביותר של העובדים וההסתדרות".

[illegible] לקראת הדיון [illegible] השבוע בוועדת הכספים של הכנסת, [illegible] פרץ, זילוני ושני, [illegible] של יו"ר הוועדה, ח"כ גדליה גל, המבקש להגביל את הנפקת איגרות החוב המיועדות לקרנות הפנסיה בגובה השכר הממוצע במשק, עבור כל עובד מבוטח, או בתיקרה של 4,200 ש"ח במונחים של היום. זו נסיגה מהסיכומים שהושגו עם האוצר במארס.

בהסתדרות נאמר אתמול: "הצעת יו"ר ועדת הכספים מהווה שינוי מהותי, הפוגע קשות ברבבות עובדים בתעשייה ובשירותים ברמות שכר בינוניות וגבוהות. ננקוט בכל הצעדים כדי לסכל כל החלטה שמשמעותה פגיעה בזכויות הפנסיה שלהם ובעתידם".

רמון תקף את חברי הכנסת המצדדים ביוזמה, ואמר מעל בימת בית נבחרי ההסתדרות: "אינני מבין. זו פעם הראשונה שאני שומע שחברי כנסת אומרים שהממשלה נדיבה מדי. כאשר הייתי שר הבריאות, שיתפתי פעולה עם חברי הכנסת נגד האוצר כדי להגדיל את סל הבריאות".

רמון גם תקף את חברות הביטוח ואת הבנקים על הלחצים שהם מפעילים על האוצר לשנות את ההסכם עם ההסתדרות. "חברות הביטוח והבנקים רק רוצים להגדיל את הרווחים שלהם על חשבון הציבור", אמר רמון. "חברות הביטוח והבנקים הם לא בדיוק המוסדות המגינים על אלמנות ויתומים".

רמון גם דיבר בזכות הביטוח הפנסיוני במסגרת קרנות הפנסיה. לדבריו, "קרנות הפנסיה מגלגלות 50 מיליארד ש"ח, ודמי הניהול שלהם היו בשנה שעברה 220 מיליון ש"ח. סכום זה יירד עוד השנה. לעומת זאת, קופות הגמל של הבנקים גילגלו 80 מיליארד ש"ח, ודמי הניהול שלהם היו כ־700 מיליון ש"ח. חברות הביטוח המפעילות ביטוח מנהלים גילגלו 26 מיליארד ש"ח, ודמי הניהול ששולמו להם היו כ־1.6 מיליארד ש"ח".

שידורי רשת קליטת העלייה הושבתו אתמול

עובדי רק"ע: רשות השידור מפלה אותנו לרעה בשכר – בגלל היותנו עולים חדשים

שר הקליטה יאיר צבן: חובה להבטיח תנאי עבודה הוגנים לעובדי הרשת

מאת אביבה ולצמן

עובדי רק"ע, רשת קליטת העלייה של "קול ישראל", השביתו אתמול את השידורים במחאה על תנאי העסקתם.

במסיבת עיתונאים שקיימו בבית סוקולוב בתל־אביב, איימו אנשי רק"ע, כי אם הנהלת רשות השידור לא תשווה את תנאי העסקתם לתנאים המקובלים ב"קול ישראל", ימשיכו במאבק.

נציגת הרשת, ויקטוריה דוליצקי, סיפרה כי מזה ארבע שנים מועסקים 22 עובדי רק"ע "בחוזה אישי מלאכותי", לפיו משכורתם נעה בין 1000 ל־1500 ש"ח, ללא תנאים סוציאליים. "התמנו על החוזה כשהיינו עולים חדשים, כשהחוקים לא היו ידועים לנו וכשאבטלת העולים היתה בשיא. עכשיו הגיע הזמן שנקבל תנאי עבודה כמו כל עובד אחר ברשות השידור", אמרה.

רשת רק"ע משדרת תכניות ותרשות בשפה הרוסית והאמהרית. 25% מהעולים מרוסיה ו־88% מעולי אתיופיה מאזינים לשידוריה. "אנחנו משדרים לאוכלוסיה חלשה. חבל שברשות השידור לא רואים את תרומת השידורים הללו לקליטת עלייה. העולים זקוקים לשידורים, ואי אפשר לתת הכל לרשת ב'. ברשות יש טכניקה של לדרוך על החלשים ולתת לחזקים", אמר רוחמים אלעזר, עובד רק"ע.

העובדים ציינו, שהפרסומות ותשדירי השירות ברק"ע מכניסים לרשות השידור מליון וחצי ש"ח בשנה, כאשר תקציבם הוא שני מיליון ש"ח בלבד. "זאת, כאשר הצילום המשותף של רבין והנסיין בעקבה ליום העצמאות עלה 300 אלף ש"ח ו'החמישיה הקאמרית' מקבלת מיליון ש"ח לשנה".

"אנחנו מרגישים אפליה וקיפוח, רק משום שאנחנו עולים חדשים. אין עוד תנאי עבודה כאלו ברשות השידור. תנאי עבודתנו הם דוגמא לתנאי העסקה של עוד אלפי עולים בארץ ודוגמא ליחס של מדינת ישראל לקליטת עלייה", אמר אלכסנדר דוב, עובד רק"ע.

לדברי איתן שאבי, נציג ועד עובדי "קול ישראל", פנה הוועד כמה פעמים להנהלת רשות השידור, "אולם לא היתה כל הענות לבוא לקראתנו, ולכן הקמנו ועד פעולה ולא נהסס לנקוט בכל האמצעים".

דובר רשות השידור, צבי לידר, אמר בתגובה: "תביעות עובדי רק"ע נבדקות. רק"ע הוקמה לפני ארבע שנים כהוראת שעה. מדובר בשידור שהיה חשוב בזמנו ואין ספק שעודו חשוב היום. עם זאת, צריך להבין שכאשר רשות השידור נתבעת לפטר מאות מעובדיה, קשה לתבוע במקביל הכנסת עובדים חדשים לתקן".

נודע, כי ראש הממשלה, יצחק רבין, פנה לפני מספר שבועות אל השרה שולמית אלוני, הממונה על רשות השידור, וביקש ממנה שתתערב להסדר מעמדם של עובדי רק"ע.

שר הקליטה, יאיר צבן, פנה אף הוא לשר האוצר, וביקש לזמן דיון דחוף בעניין השידורים לעולים ותנאי העבודה ברק"ע. צבן אומר, כי "אם לרשות השידור אין אמצעים להבטיח תנאי עבודה הוגנים, לא יהיה מנוס מגיוס תקציב מיוחד לכך".

בית המשפט המחוזי בתל־אביב־יפו

הזמנות בדבר קיום צוואות וירושות ומינוי מנהלי עזבון

להוי ידוע כי הוגשו לבית המשפט בקשות ליתן צווים לקיום צוואה וירושה, או למינוי מנהל עזבון, או לשלושתם, כמפורט להלן. כל המתנגד לבקשות יגיש תוך ארבעה־עשר יום מפרסום הזמנה זו את טעמי התנגדותו, שאם לא כן, יתן בית המשפט צו כטוב בעיניו.

ירושות

מספר התיק	שם המנוח	תאריך הפטירה	שם המבקש
3301/95	הדרין אידהוד	29.9.94	סלינה הליך
3303/95	עבדני רוזלה	25.2.95	עבדני מרגליט
3305/95	בלגור יוסף	23.2.94	מטילדה קליימן
3307/95	רישרבגר סוניה	12.2.93	רישרבגר אסתר
3309/95	הדישפון אברהם	27.1.88	הדישפון יוסף
3310/95	הלוי נפתלי	6.4.95	אברהם חיים הלוי
3312/95	חירבון תלמה	20.10.94	חיים דוד חירבון
3313/95	שטיינפלד שלמה	1.4.95	רבקה שטיינפלד
3314/95	פרדר רחל	26.10.94	פרדר יוסף
3317/95	פרידמן אליס	13.3.84	מיכאל פרידמן
2782/95	אביעזר מזלי	30.11.91	אביעזר שמואל
3319/95	גוטהייש אהרן דוד	30.3.92	גוטהייש רוזה
3321/95	נחביקב מנחם	24.1.95	אבי בר
313/95	מאיר מיכאל ויינר	22.4.94	בנימין ארז
3325/95	גלבלום שלמה	10.9.81	חנה גלבלום
3327/95	נסים אהרן	26.6.79	שאול נסים
3329/95	יעקב מרדכי	11.12.69	יוסף ששון
3331/95	חיסי ארונסון	19.12.84	מירי נוסי
3333/95	פישר סימה	00.12.74	פישר יצחק
3335/95	ריבה בלה	8.7.89	ריבה יחזקאל
3336/95	ספרן יצחק	5.12.94	שילה נעמי
3338/95	פרניק יצחק	80.5.78	מתתיהו שפירא
3339/95	כבנלסון יפים	30.12.94	כבנלסון יונה
3341/95	גריבסקי זאב	5.10.94	גרעות יגאל
3342/95	אמר נסים	14.2.95	אמר אייב
2673/95	הרבון אמנון	11.2.95	הרבון אסתר
3347/95	ראסקי ישראל	5.8.86	שרה בלה חיים
3348/95	לאופר רחל	25.1.95	יצחק איזק לאופר
3349/95	דרוויש בנימין	14.10.94	דרוויש לונה
3350/95	ברונשטיין זאב	27.11.93	ישראל בלה
3351/95	גולדשבל חנה	14.3.95	ורמון פני
3352/95	בן שיטרית ארמנד	26.1.91	מזל בן שיטרית
3354/95	שיינר ליאון	31.3.95	שיינר סילביה
3355/95	אליהו לונה	18.12.88	אליהו מורד
3357/95	יחזקאל שמחה	14.4.95	יחזקאל אליהו
3359/95	אבימן אביגיל	18.4.95	משה אבימן
3361/95	קמינצקי בתיה	10.3.95	חנה קמינצקי
3362/95	מריאל חיים	16.2.95	מריאל בינמין
3363/95	מאודר חיים	6.3.95	מאור יורם יחזאל
3371/95	חנינה שמחה מזר	27.12.94	אלי חנינה
3372/95	קראן מרד	24.5.87	רזה קראן
3373/95	פרידמן דוידי	2.3.75	מיכאל פרידמן
3375/95	גוריק חנן	12.3.95	דקל לאור
3378/95	אהרונסון לוד	25.2.86	ערה מרון
3379/95	קדמונסקי אליהו	00.1.78	קורן חיים
3381/95	משקובה מיכאל	30.5.91	זבלונה מרוסיה
3382/95	רגנסדורף פנחס	11.4.90	רגנסדורף רות
3383/95	לוי שמואל	19.3.93	לוי יעקב
3384/95	שייד אידיהוד	2.11.93	סלינה שייד
3385/95	חימסקי רוזה	7.1.92	שמואל חומסקי
3386/95	חימסקי משה	5.12.94	שמואל חומסקי
3391/95	שושן סעדיה	4.4.90	שושן נתנאל
3392/95	בריח שמעון	11.5.94	בריח רחל
3397/95	רזון מזר	1.4.95	יוסי רזון
8130/94	מלכה (רזון) מזרחי	19.7.94	דוד מזרחי
3400/95	אלוהיד דוד	12.1.95	אלוהיד ניק
3404/95	אנטונבסקי אהרן	25.6.94	יאנטונבסקי אספיר
4305/95	לוי ליל	17.11.94	רנב אסתר
3406/95	רוזנסוויס הנריק	9.3.95	אנה רוזנסוויס
3410/95	ליברמן עמנואל	2.3.91	אסתר ליברמן
3412/95	בן אהרן חיים	26.12.84	יהודה בן אהרן
3413/95	רייק דוד	28.11.88	גורג רייק
3417/95	ויקינסקי דוד	21.3.85	ויקינסקי אהרן
3423/95	סמילן אמנון	14.4.95	ענת פריד סמילן
3424/95	לובים אהרן	00.8.69	משה ליבים
3425/95	לובים רוזה	21.3.94	משה ליבים
3426/95	פליגקר רוז	30.4.95	ינה שור
3427/95	בן יעקב משה	9.1.95	אילנה בן יעקב
4330/95	ישורון מור	29.8.94	דוד שאול ישורון
3433/95	אבו עלאן אחמד	7.3.95	אבו עלאן עישה
3434/95	שאלאמוב רוזה	25.11.94	שאלאמוב אמנון
3436/95	לוי שמחה	17.3.81	יצחק לוי
3438/95	רענן שושנה	11.9.94	מזל סרמיאן
3442/95	אדרס שלמה ברצדוק	28.12.43	אדרס אהרן
3443/95	הספל שרה	5.3.93	יעקב הספל
3446/95	ויויאנה (בוקס) מזרחי	14.10.85	שרה אביקביל
3449/95	אדוסיב לנסה	8.10.94	ופרמן אנגליקה
3451/95	גיסר אברהם	7.3.54	דכי גיסר
3452/95	גיסר רבקה	27.2.78	צבי גיסר
3455/95	גוטליב פייגה	8.4.95	גוטליב אליעזר ליתקה
3457/95	אקסנפלד אברהם	5.10.84	אקסנפלד יהודית
3458/95	סלמון נעימה	23.4.94	סלמון שמחה
3461/95	שלמה גברהן	27.2.92	אלימאה סריה (נישס)
3436/95	לוי שאול	5.2.92	לוי רחל

צוואות

מספר התיק	שם המנוח	תאריך הפטירה	שם המבקש
3302/95	חורין תמה	13.12.94	סלינה תגיך
3304/95	ברנוך נפתלי	19.12.94	איזק ברנוך
3306/95	דפר יונה	21.7.94	מחפרי עוזיאל
3308/95	לוזרבין מרצל	29.3.95	לוזרבין ששון
3311/95	טשרמק בנק	29.12.94	טשרמק יעקב
3315/95	הלפר יעקב	27.3.95	גוסט הלפר
3316/95	צמקרלום חיים	18.4.95	מנחם קלורד
3318/95	בלוסיצר יצחק	2.2.95	אתל רביק
3320/95	חביב דניאל	17.3.93	בן עדו חבה
3222/95	סמרה יוסף	23.3.95	סמרה סונה
3346/95	סמימי חבה	22.7.93	סמימי גיני
3322/95	רינגשטט יונה	18.9.82	הרשקו רחל
3036/95	כרמלי אשר	22.3.95	כרמלי מלכה
3323/95	וגמייסטר שרה	7.4.95	ישראל יהודה בסר
3324/95	ברסלבסקי אספירד	17.3.95	דורון ברסלבסק
3326/95	בורגהיימר אילזה	23.3.95	בורגהיימר פטרק תיאודור
3328/95	נסים אסתר	28.3.92	ארון נסים
3330/95	נוסי אלק	14.3.90	מירי נוסי
3332/95	גריטסמל נחה לאה	8.1.95	מרים טשרנובין
3334/95	ריבה משה	7.7.94	ריבה יחזקאל
3340/95	וינגרוד שלמה	3.5.91	אורי וינגרוד
3343/95	הרשברג רחל	10.2.95	הרשברג שלמה
3345/95	כהן דורה	12.11.94	לונה לוי
3314/95	שמש סעידה	23.9.94	שמש צחי
3346/95	ראבוש גוליה	1.2.95	בר עו (גואטה) מרים
3353/95	מגלאשוילי חוה	22.3.95	מגלאשוילי יוסף
3356/95	ביטר אריה	5.3.95	גולדשמיט עדינה
3358/95	אנוליק יהושע אוסטינר	25.9.93	רוזה אנוליק
3360/95	קודעין יוסף	8.4.95	אסתר סוזה
3365/95	זכריה דוד	2.10.87	ולי זכריה
3366/95	שפירא ליפא	15.4.85	שפירא ריזל
3368/95	שפרנסקי ישראל	22.1.94	רינה שפרנסקי
3369/95	אבורוסקי יונה	3.3.95	אבורוסקי משה
3370/95	קפלן יהודית	12.3.95	סטקיני שמואל
3374/95	מורחי חנה	5.1.95	נסים מורחי
3376/95	מרחזי מרים	21.3.95	לאה שוריקה
3377/95	ברלינסקי ולדי סלב	23.3.95	לאוקריה ברלינסקי
3387/95	ארלמן יעקב	6.3.95	רם ארלמן
3388/95	לאל יעקב	31.3.95	פורטונה לאל
3389/95	אהרונוב משה	00.9.77	יוסף אריונוב
3390/95	בגילקסר חנה	2.2.95	יהושע בגילקסר
3393/95	כהן יצחק	17.3.94	ריקרדו אללי
3394/95	שפרנל הלף	8.2.95	פיאסין יארה
3395/95	קסלר מרי	15.4.95	גרשון קסלר
3396/95	אישרוביץ קלמן	16.5.95	צבי אשר
3398/95	סלזביק זאב	2.3.95	דליה סלזביק
3399/95	רזון אלברס (אברהם)	24.8.94	רזון משה
3401/95	עוזיאל זיק	28.3.95	משה עוזיאל
3402/95	אקביס רחל	9.7.94	מזל קשן
3403/95	רשה ראול	27.11.93	פורטונה רפה
3407/95	מילר הלן מנור	25.3.95	מנחם יפה
3408/95	סוריאנו סולטנה	18.3.95	רבקה כהן
3409/95	בן שפרוט חיים	30.8.92	בן שפרוט אורה
3411/95	בן אהרן מרים	20.3.95	יהודה בן אהרן
3414/95	הלפרן שושנה	12.3.95	עמיחי הלפרן
3415/95	ששון יוסף	27.6.94	הדרה ששון
3416/95	וינקלר מרטין גוליוס	25.2.91	וינקלר ריצרד אנתוני
3420/95	קוה אהרן	14.4.95	נתן קוה
3421/95	בולשטיין אהרן	15.4.95	אוילה בולשטיין
3422/95	חנים מרגים	8.1.95	חנים אלדה
3428/95	זילבר ישעיהו	19.4.95	רעננה זילבר
3429/95	שטראוך יעקב	12.3.95	שטראוך לולה
3431/95	פרנקנשטיין אליהו	24.3.95	יהודית שנער
3432/95	בלס נחמה	7.4.95	עמוס בלס
3435/95	לב טוב אמנון	28.2.88	נחמה לב טוב
3437/95	שורצבלט יצחק	13.2.95	צילה שורצבלט
3439/95	שסקין יונה	17.2.95	עמנואל שסקין
2599/95	קלרה לייבוביץ'־הורוביץ	26.3.95	רונית לוי
3440/95	צוקרמן רחל שרה	6.4.94	צוקרמן גבריאן
3441/95	צוקרמן ישראל	23.2.95	צוקרמן פבאן
3444/95	רניאל דוד	14.4.95	לאה רניאלי
3445/95	גלדנסר ברוריה	10.3.95	יעקב גלדנסר
3447/95	ינקו ויגפלד	22.4.85	תמר ישב
3448/95	חבר לואיס	3.4.94	חבר פאולה
3450/95	יששכרי ניצה	25.3.95	יששכרי יהודה
3453/95	חנה ארונוב	13.9.94	מרים גורמן
3456/95	כספי סימה	30.10.92	כספי משה
3459/95	פוקס רבקה	17.9.94	רבקה אוסטרולנקה
3460/95	דוד זכרין	13.2.95	זכרין מרים
3462/95	פכלו שיינין	13.8.94	אליזבט שיינין (נישס)

ורדה אלשיך, שופטת
רשמת בית המשפט המחוזי
תל־אביב־יפו (1)

אנו מודיעים בצער על מותו של חברנו

צבי לוין

ההלוויה תצא מהמשער המזרחי, ביום שני ט"ו אייר תשנ"ה, 15.5.95, בשעה 15.00.

המשפחה
ובית שדה־נחום

לחברתנו

אבו אסחאק בותינה

איתך באבלך במות

אחיך ז"ל

בנק הפועלים בע"מ
סניף נצרת

קח חייל בדרך וסע לשלום

קרן מקפת
מרכז לפנסיה ותגמולים אגודה שיתופית בע"מ

ניתנת בזה הודעה

האסיפה הכללית שלא מן המניין של האגודה

תתקיים ביום שני, כ"ט באייר תשנ"ה 29.5.95 בשעה 15.00 ב"בית המרכז החקלאי", אולם הרצפלד, קומה 16, שדרות שאול המלך 8, תל־אביב.

על סדר היום: א. בחירת יו"ר לאסיפה ובחירת מזכיר לאסיפה.
ב. סקירה, דו"ח תקופתי ומגמות לעתיד.
ג. דו"ח ועדת הביקורת.
ד. בחירת חברי מועצת האגודה.
ה. בחירת חברי ועדת הביקורת.

במידה ולא יהיה מספר משתתפים כנדרש עפ"י התקנון, תתקיים האסיפה הנדחית, באותו תאריך ובאותו מקום בשעה 16.00, בכל מספר משתתפים.

"קרן מקפת" מרכז לפנסיה ותגמולים אגודה שיתופית בע"מ

מיסודה של הסתדרות הפקידים, עובדי המנהל והשרותים. הסתדרות העובדים הכללית החדשה.

אזימוט בע"מ
הודעה
בדבר אסיפה כללית שנתית

ניתנת בזה הודעה על קיום אסיפה כללית שנתית של בעלי המניות בחברה ביום רביעי, 24 במאי 1995, בשעה 10.00 במשרדי החברה [illegible] תל־אביב.

על סדר היום של האסיפה:
א. אישור דו"ח הדירקטוריון.
ב. אישור הדו"חות הכספיים של החברה ליום 31.12.94.
ג. מינוי דירקטורים [illegible]
ד. מינוי רואי חשבון [illegible]
ה. שונות.

בפקודת הדירקטוריון
חיים שמש, עו"ד

הערה: [illegible]

תרום דם ותציל חיי אדם

התוצאות בארגנטינה – הבוקר; מנם מתנגנד סביב 45%, הדרושים לנצחון בסיבוב הראשון

בואנוס איירס (א.פ.). – תורים ארוכים השתרכו אתמול בתחנות ההצבעה בארגנטינה, כאשר האזרחים מצביעים האם לבחור מחדש את הנשיא קרלוס מנם, שריסן את האינפלציה ומזהיר מפני תוהו ובוהו כלכלי אם יפסיד.

שני סקרים שפורסמו אתמול נתנו למנם כ־45 אחוז מקולות הבוחרים, לעומת 34 אחוז לחוסה בורדון ממפלגת השמאל־מרכז פרפאסו. 12 מועמדים אחרים השתתפו גם הם בבחירות אתמול.

מנם זקוק ל־45 אחוז מהקולות או ל־40 אחוז עם יתרון של 10 אחוז על המתמודד הבא כדי לנצח כבר בסיבוב הראשון. הארגנטינים בחרו אתמול גם סגן נשיא, 14 מושלים מחוזיים, יותר ממחצית חברי הפרלמנט, ואלפי פקידים עירוניים ברחבי המדינה.

הקלפיות נפתחו אתמול בשמונה בבוקר (אחת בצהריים שעון ישראל) ביותר מ־82 אלף תחנות הצבעה ברחבי המדינה, והן נסגרו בשש בערב (11 בלילה שעוננו).

הגשם הכבד הכביד בתהליך הבחירה במחוזות הצפון־מערביים וממטרים ירדו גם בבירה בואנוס איירס, בה מתגוררים שליש מתושבי המדינה.

למרות מזג האוויר, היו התורים ארוכים כבר משעות הבוקר בקלפיות, שהיו בעיקר בבתי־ספר, ותוך הצהריים הצביעו כבר 30 אחוז מהתושבים.

למרות המודים האומרים ברבי־עיתונים ומעשי רצח בעת "המלחמה המלוכלכת" בשנות ה־70, הנושא משיגי עשוי להבטיח את בחירתו של מנם. מאז שנבחר לפני שש שנים, קיצץ הפרוניסט את האינפלציה משיעור של 5,000 אחוז בשנה, לפחות מארבעה אחוזים בשנה שעברה.

בשבוע האחרון של מערכת הבחירות, הדגישה הממשלה את היציבות הכלכלית.

מנם, שנאשם על־ידי האופוזיציה בשימוש בטקטיקות הפחדה, הזהיר כי תבוסתו תוביל לאסון כלכלי. "זה אני או תוהו־ובוהו", אמר הנשיא בן ה־64 בימים האחרונים.

מומחים טוענים כי אי־המשכיות השלטון תביא לבריחת הון מארגנטינה, בדיוק כאשר הולה להתאושש מהשפעות הלוואי של צניחת הפזו המכסיקני.

חברת הברוקרים הבריטית "בארינג סקיוריטיס" העריכה כי אם מנם יובס, יפסקו שערי המניות בבורסה ב־20 אחוז וכי 2.5 מיליארד דולר יחזור למערכת הבנקאית. יותר משבעה מיליארד דולר נמשכו השנה מהבנקים בשל החשש מפיחות המטבע.

מנם היה בין המצביעים הראשונים בבית־ספר בעיר לה ריוחה, 1,150 ק"מ צפונית־מערבית לבואנוס איירס. הוא ציין בפני כתבים כי זו הפעם הראשונה זה 70 שנה שהארגנטינים מצביעים בשלוש מערכות בחירות דמוקרטיות ברציפות.

"אנו הארגנטינים הצלחנו לאחוז בדמוקרטיה מאז 1983. כעת איש לא יוכל לקחת מאיתנו את התענוג של חיים בחירות, שלום והרמוניה", אמר מנם. "הדבר עתיד לגבש את סגנון החיים שבחרנו בו – דמוקרטיה, חופש וכיבוד זכויות האדם".

הבחירה אתמול בארגנטינה היתה רגועה – כמעט של שגרה – בניגוד לבחירות הסוערות ב־1989, בהן נבחר מנם על רקע היפר־אינפלציה ומהומות המזון.

כ־22 מיליון מ־32 מיליון תושבי ארגנטינה היו בעלי זכות בחירה.

בורדון, סנטור בן 49 שהתחייב להתמודד עם המשבר החברתי של תופעות של מנם, קיווה כי שיעור האבטלה של 12 אחוז והאשמות של שחיתות בממשל יזיקו למנם.

בין המועמדים האחרים לנשיאות היו הוראציו מאסאקסי ממפלגת האיגוד האזרחי הרדיקלי, ואלדו ריקו, העומד בראש מפלגת מודין הלאומנית, שהיה מנהיג של שתי מרידות צבאיות קצרות לאחר החזרה לדמוקרטיה ב־1983.

בבחירות הראשונות במדינה מאז התמוטטות ברה"מ וכינון הרפובליקה

אזרחי בלארוס בחרו 260 צירי פרלמנט; צפוי רוב לעמדות הנשיא במשאל־העם שיזם

מינסק (א.פ.). – פקידי בחירות דיווחו על שיעור הצבעה של יותר מ־50 אחוז אתמול בערב, כאשר הבלארוסים הלכו אל הקלפיות כדי לבחור את הגוף המחוקק בפעם הראשונה לאחר העידן הסובייטי ולענות על שאלות הקשורות בעתיד המדינה.

ההצבעה למינויים של 260 צירים בפרלמנט החדש שולבה במשאל־עם מחייב על אינטגרציה כלכלית עם רוסיה, סמלי המדינה הרשמיים ומעמדה הרשמי של השפה הרוסית.

הגוף המחוקק הקודם חסם עם זאת את נסיונותיו של הנשיא אלכסנדר לוקאשנקו להצביע במשאל־העם על שאלה רביעית – וכוחו של הנשיא לפזר את הפרלמנט.

כבר בשעות אחר־הצהריים המאוחרות הודיעו אנשי ועדת הבחירות כי למשאל־העם יהיה תוקף מחייב, עקב השתתפותם של יותר מ־50 אחוז מהמצביעים. ארבע שעות לפני הסגירה, הצביעו 56.9 אחוז מ־7.4 מיליון בעלי זכות הבחירה. ועדת הבחירות הודיעה כי למשאל העם יהיה תוקף רק באזורים בהם הצביעו יותר מ־50 אחוז מבאי הבחירה, ובאזורים האחרים לא יחושבו הקולות במניין הכללי.

בבירה מינסק היה שיעור ההצבעה נמוך יחסית. בעיר, שבה 1.4 מיליון תושבים, הצביעו עד שש בערב (שעון מינסק) רק 39.4 אחוז מבעלי זכות הבחירה.

בוחרים רבים במינסק אמרו שענו "כן" לשאלות במשאל העם, שנוסחו על־ידי לוקאשנקו.

"השבתי כן לכל השאלות משום שאני תומך בלוקאשנקו. כאשר היינו במדינה אחת, היה מצבנו טוב בהרבה", אמר ויקטור אסתרוביץ', פועל בן 32, כאשר יצא מהקלפי במינסק. "לוקאשנקו יכול לאחד אותנו שוב למדינה אחת עם רוסיה".

אנדריי קובאליוב, סטודנט, אמר כי הוא תומך באינטגרציה הכלכלית עם רוסיה ובמתן מעמד רשמי לשפה הרוסית, אך הוא נגד השינוי המוצע בסמלי המדינה, אותו הוא רואה כ"פרו־סובייטי".

הכלכלה הגולה של בלארוס גורמת לאזרחים רבים לתמוך בנסיונו של לוקאשנקו להדק את הקשרים עם רוסיה, היכולה לספק אנרגיה זולה וגישה לשווקיה הגדולים.

קצב האינפלציה בבלארוס הוא 12 אחוז בחודש והמשכורת החודשית הממוצעת היא כ־60 דולר בלבד.

האופוזיציה הבלארוסית הביעה דאגה מהגברת שיתוף־הפעולה עם רוסיה, העלול לאיים על עצמאות בלארוס. מתנגדיו של לוקאשנקו מציינים גם כי למרות כוחו של הנשיא לשלוט מכוח צווים נשיאותיים, הוא לא הצליח להעמיד אסטרטגיה כלכלית.

בנוסף, מאשימים המבקרים את לוקאשנקו בכך שהוא מנסה לכונן משטר אוטוריטארי ולהפוך את הבחירות להליך ארוך ומסורבל – על־ידי הטלת מגבלות חמורות על המתמודדים.

"אני מתנגד ללוקאשנקו וחושב שמשאל־העם עלול לתת לו כוח בלתי־מוגבל. האדם הזה מסוגל להרוס את העצמאות של בלארוס", אמר איגור ואסילבסקי, מהנדס בן 42. "השבתי 'לא' לכל השאלות".

לוקאשנקו עצמו אמר כי לא יצביע עבור שום מועמד. תחושת הסלידה שהוא מפגין כלפי הפרלמנט מוצאת תמיכה בקרב חלק מהאזרחים.

"הנשיא הבטיח שישפר את חיינו ואסור לנו להפריע לו. צירי הפרלמנט מדברים יותר מדי ויוצרים זכויות־יתר לעצמם", אמרה אולגה יארושבסקיה, גמלאית. "הנשיא אמר שיפסול את כל המתמודדים. זה גם מה שאני עשיתי".

בלארוס, מדינה בת 10 מיליון תושבים הנמצאת בין פולין לרוסיה, היא האחרונה בקרב הרפובליקות לשעבר של ברה"מ הבוחרת פרלמנט חדש. הפרלמנט הישן, הסובייט העליון, נבחר ב־1990, שנה לפני התמוטטות ברה"מ.

2,348 איש הציגו את מועמדותם בבחירות אלה.

43 מורדים ו־8 חיילים נהרגו בהתנגשויות במזרח סרי לנקה

קולומבו (א.פ.). – חיילי צבא סרי לנקה הרגו לפחות 43 מורדים בהתנגשויות שונות, והנחיתו בכך על הבדלנים הטאמילים את המכה הקשה ביותר מאז נטלו בחודש שעבר את היוזמה במלחמת האזרחים – מסרו מקורות בממשל.

יותר מ־75 מורדים נפצעו בהתנגשויות שונות כאשר מאות חיילים סרקו את הג'ונגלים המזרחיים, אמר הצבא. דווח כי שמונה חיילים נהרגו ו־15 נפצעו במבצעים הצבאיים הנמשכים.

לא ניתן היה לאמת את דיווחי הצבא ממקורות עצמאיים.

אתמול נכנסו חיילים לתוך בסיסי מורדים רבים והרגו 28 לוחמי גרילה בתוך הג'ונגלים של קאנתורפירי, שבטרינקומאלי, 240 ק"מ מזרחית לקולומבו.

15 לוחמי גרילה אחרים נהרגו באותו יום ביערות־העד העבותים בקירמיצ'צ'יוראי קולאם צפונית לפוטאני, הנמצאת 200 ק"מ מזרחית לקולומבו – אמר הצבא.

המורדים ביטלו הפסקת אש בת שלושה שבועות ונטשו את שולחן הדיונים ב־19 באפריל. מאז, הם הגבירו את המאבק בן 12 השנים שלהם למען מולדת עצמאית למיעוט הטאמילי, בצפון ובמזרח המדינה.

במתקפתם השתמשו המורדים בנשק נגד מטוסים ובפעם הראשונה יירטו שני מטוסים, ושחקו בכך את היתרון הטכנולוגי של הצבא.

המורדים אומרים כי המיעוט הטאמילי מופלה לרעה בתעסוקה ובחינוך על־ידי הרוב הסינהלזי, השולט בממשלה ובצבא.

בית המשפט המחוזי בחיפה

הזמנות בדבר קיום צוואות וירושות ומינוי מנהלי עזבון

להוי ידוע כי הוגשו לבית המשפט בקשות ליתן צווים לקיום צוואה וירושה, או למינוי מנהל עזבון, או לשלושתם, כמפורט להלן. כל המתנגד לבקשות יגיש תוך ארבעה־עשר יום מפרסום הזמנה זו את טעמי התנגדותו, שאם לא כן, יתן בית המשפט צו כמבוקש בעניינו.

ירושות

מספר תיק	שם המנוח/ה	תאריך הפטירה	שם המבקש/ת
786/95	גוטר בן עמי שרה	17.4.94	גוטר לאה
1052/95	מקאוב יעקב	30.1.81	הכם מרגה צביה
1058/95	גורינשטיין יעקב	1.5.95	גורינשטיין בוריס
1059/95	זבולוני צבין	25.7.93	זבולוני שושנה
1060/95	טלי כמום	17.3.95	טלי כרמלה
1061/95	רוזנברג אסתר	29.8.79	רוזנברג בילהה
1063/95	אלון דוד	20.5.85	אלון אליהו
1066/95	חלף מלכה	16.5.93	חלף מיכה
1071/95	גוס גבית	12.1.95	גוס משה
1072/95	גוס צבי	18.2.94	גוס משה
1073/95	סגבול כלומה	21.2.95	סגבול שלמה
1074/95	גבעון נעמי	29.11.94	גבעון אהרון
1077/95	איזנברג שאול	21.12.78	איזנברג שני
1079/95	קרמן יפה + מיט"ע	10.1.95	שרה קיר
1080/95	לאופר מרים	15.12.94	לאופר שרה
1082/95	בלן רוברטו	18.3.93	בלן ויולט
1083/95	מרגלית חנה	24.11.93	מרגלית שמואל
1084/95	גבאי יוסף	9.12.93	גבאי אהרון
1087/95	סלייפר מרגרטה	1.4.95	סלייפר ליאו
1088/95	תמרי מנחם	5.7.85	תמרי ישראל
1094/95	ממן מסעוד	8.42	ממן אברהם
1095/95	ממן אמיליי	15.8.94	ממן אברהם
1098/95	פרגס מנחם	16.2.95	פרגס משה
1100/95	לאנגר יוסף אוסקר	21.6.94	יצחקי עזרה
1101/95	לאנגר רבקה	3.65	יצחקי עזרה
1106/95	שורץ משה	8.10.78	ארלשטיין צביה
1107/95	לסמן יוסף	30.5.93	לסמן גבגה
1110/95	בלס חלבה	18.5.89	בלס מאיר
1116/95	קסטר מתנה	5.3.95	עמרי פנינה
1118/95	שמאא כדורי	31.3.94	שמאא מרק
1124/95	לוסטיג מלכה	13.3.95	לוסטיג הלל
1137/95	קונסטנטר יוסף	31.2.94	קונסטנטר רנה
1138/95	מיזל מנחם	9.12.94	ייטה מיזל בגטין
1143/95	טלר חנה + מיט"ע	5.4.95	טל אבי דוד
1144/95	מרגמן אלפרד	29.5.90	מרג'מן צפורה
1145/95	גרוסמן ביטריס	26.3.95	גרוסמן יוסף
1146/95	צדוק שרלוטה	31.8.87	צדוק מיכאל
1148/95	הורוביץ משה	7.78	ד"ר הורוביץ לוקס
1152/95	גבולסקיס דוד	17.4.95	לבנשטיין תמר
1159/95	שריאל פרידה	23.4.95	עומיז גבריאל
1160/95	לוין עמיקם	26.9.93	לוין צביה

צוואות

מספר תיק	שם המנוח/ה	תאריך הפטירה	שם המבקש/ת
1053/95	שמיער חסיה	27.3.95	שמיער לאה
1062/95	פיילר שמחה	1.4.95	פיילר מרדכי
1064/95	מכבי משה	4.1.95	מכבי חנה
1065/95	שמויקר גבריאל	25.1.94	סויקר אסתר

מספר תיק	שם המנוח/ה	תאריך הפטירה	שם המבקש/ת
[illegible]	קרין בתשבע	[illegible]	קרין צביה
1068/95	כץ מרים	14.1.95	כץ נתן
1069/95	שמום דוד	14.3.95	שמום יוסף
1070/95	איצקוביץ לאה	15.12.94	רב איצקוביץ
1075/95	רודסקי שמואל	19.3.93	לוי משה
1076/95	רודסקי מריקה	2.12.94	לוי משה
1078/95	סלם אילנה	25.2.95	סלם אפרים
1081/95	גבקס יוסף	23.3.95	פילשטיין רזה
1089/95	מורדכוביץ חנה	30.11.94	מורדכוביץ דניאל
1092/95	רייך כולה + מיט"ע	16.4.95	קסטינר יצחק
1093/95	בגנצקי צבי	31.3.95	ויסמן דוד
1096/95	חייט יעקב	30.9.80	חיים אידלה
1097/95	קליין צבי והרמן	31.1.95	קליין יהבר
1099/95	שורצמן שרה	7.2.90	שורצמן רעיה
1102/95	גבק גמליה אנה	27.1.95	קרוא אלישבע
1103/95	קשמר מנחם	18.12.94	בן ישי רוזית
1105/95	ליבוביץ נסה	31.3.95	ליבובסקי נחמה
1108/95	בן רב אברהם	29.3.95	בן רב יורם גדי
1111/95	לבל חנה	7.3.95	לבל גבריאל
1112/95	הרשקוביץ מאיר	8.4.95	קורישקי ראיסה
1113/95	ששדא טלי	17.3.95	גולן אילנה
1114/95	ברנר שאול	7.4.95	ברנר זאבי
1115/95	שפריר קלרה	11.10.94	מלכה חיים נאור
1119/95	שרום שלמה	14.3.95	כוהב ולמן
1120/95	שרום רחל	1.3.95	שרום ולמן
1121/95	קרין פרנק	16.7.94	סלמה רות ברייר
1122/95	גולדפ אורה	6.11.94	גלמן מינה
1123/95	בדר משה	27.3.95	בדר קלרה
1126/95	ליבר משה	6.1.95	ליבר מרים
1127/95	גולד הניה	31.3.95	גולדי עזריאל
1128/95	גולד שלמה	12.3.88	גולד עזריאל
1129/95	ליבר אידה	20.4.95	סלומון חיים
1130/95	רובינגן בלנקה	27.4.95	נעמי יהודה
1134/95	אליף דליה	28.2.95	אליף רפאל
1135/95	ארצמור יוליה	30.3.91	רוסמן שרה
1136/95	ראק ורולף סטיל	22.12.94	רק קולין סמעני
1139/95	בימל מיצ'לב + מיט"ע	7.4.95	ג. וקסמן ש"ר
1140/95	מסל אריה + ירושה	31.3.95	י. מלכר
1141/95	מסל נעמי	30.1.95	י. מלכר
1142/95	יעלי רבקה בלנק	17.2.95	יעלי יוחנן
1147/95	הרין נפתלי	13.1.95	הרין אירן
1149/95	גייבסמן בריק	30.3.95	ריימר אידה
1150/95	שאופר אלוידה	8.3.89	אריה קיש
1151/95	קליקר גיטורי צבי	6.3.95	דרין יבגניה
1154/95	מוסקל מריסן	29.3.95	מוסקל שושנה
1156/95	סמרול יעקב	26.3.95	סמרול מרים
1157/95	איינסל מרים	15.4.95	טל גבריאל
1158/95	ליבר צבי	13.2.95	אברבוך מרדי

ב. באמן, שופט רשם
בית המשפט המחוזי בחיפה

הנבחרת הראשונה לשעבר של הפיליפינים, אימלדה מרקוס, המרימה אתמול את פיה של ועדת הבחירות המרכזית כאשר משבעת אמונים בבית קונגרס בעיר טקלובאן סיטי במרכז המדינה בפני פקיד מקומי. הוועדה סירבה להכריז על נצחונה של מרקוס עד שיתברר עניין פסילת מועמדותה בחשד זיוף בבית־המשפט העליון. (צילום: א.פ.)

יתרון דחוק לסוציאל־דמוקרטים בבחירות בשתי מדינות־מפתח בגרמניה; הישג לירוקים

ברלין (א.פ.). – קלפיות מדגמיות מנבאות מירוץ צמוד בבחירות בשתי מדינות בגרמניה, תוך אפשרות שהמפלגה הסוציאל־דמוקרטית תפסיד את אחת מהמדינות בהן היא שולטת בעוד שתשמור את השלטון בשניה. מפלגת הירוקים זכתה להישג משמעותי בבחירות.

כמעט רבע מאוכלוסייתה של גרמניה היתה בעלת זכות בחירה בבחירות בצפון ריין־וסטפליה, המדינה המאוכלסת ביותר בגרמניה, ובברמן המאוכלסת־פחות, שהיא עיר־מדינה. הסוציאל־דמוקרטים שלטו בשתי המדינות לפני הבחירות.

המפלגה הנוצרית־דמוקרטית של הקנצלר הלמוט קוהל שיפרה את עמדותיה בשתי המדינות, לפי סקרים של אנשים שהצביעו כבר. אך מפלגת המרכז הדמוקרטים החופשיים קיבלה מתחת לאחוז החסימה – חמישה אחוזים – בשתי המדינות. הדבר עלול לגרום לעצבנות בקרב הדמוקרטים החופשיים, שהם בני בריתו הזוטרים של קוהל בממשלת גרמניה.

הקלפיות המדגמיות הראשונות של הרשתות אר.די.אף וזד.די.אף הצביעו על נצחון דחוק של הסוציאל־דמוקרטים בבחירות לפרלמנט של צפון ריין־וסטפליה, אך תוצאות מאוחרות יותר הראו כי ייתכן שחסר למפלגה מושב אחד לרוב. משמעות הדבר שתאלץ להקים ממשלה קואליציונית. [illegible]

בצפון ריין־וסטפליה, היה הסוציאל־דמוקרט יוהאנס ראו, בן 64, מושל מאז 1978 ויש לו את הרוב בפרלמנט מאז 1980. מפלגתו קיבלה 46.2 אחוז מהקולות, לעומת 50 אחוז מהקולות לפני ארבע שנים. הנוצרים־דמוקרטים קיבלו סביב 37.5 אחוז, לעומת 36.7 אחוז ב־1990.

התוצאות בברמן צמודות מאוד. מפלגת "עבודה לברמן", שהיא מפלגה שמרנית חדשה, קיבלה 10.4 אחוז מהקולות. הדבר עשוי להקשות על הסוציאל־דמוקרטים ליצור קואליציה. המפלגה הנוצרית־דמוקרטית כמעט שווה אליה בברמן. שני סקרים מראים כי שתי המפלגות קיבלו כל־אחת בין 32 ל־33 אחוז, עם יתרון זעיר לסוציאל־דמוקרטים.

הסוציאל־דמוקרטים עמדו בראש הקואליציה בברמן יחד עם הדמוקרטים החופשיים והירוקים. הקואליציה התמוטטה בפברואר כאשר הדמוקרטים החופשיים לא תמכו בהצבעת מפתח, ואז הוקדמו הבחירות.

אתמול היה יום הבחירות היחידי בגרמניה השנה, ולתוצאות יהיו השלכות על קביעת המדיניות הלאומית. הבחירות הכלליות שנערכו באוקטובר שעבר החזירו את הקנצלר קוהל למשרתו כאשר הנוצרים־דמוקרטים מובילים את הקואליציה יחד עם האיחוד הנוצרי הסוציאלי (המפלגה האחות הבווארית) והדמוקרטים החופשיים.

"אנשים צעירים נעים לכיוון האיחוד הירוק", אמרה מזכ"ל מפלגת הירוקים, היידה רולה, בהתייחסה לאפשרות של קואליציה של הסוציאל־דמוקרטים, בעקבות הגברת כוחם של הירוקים בשתי המדינות.

מפלגת הימין הקיצוני "איחוד האנשים" איבדה מכוחה ולא עברה את אחוז החסימה הדרוש כדי להיכנס לפרלמנט. ב־1991 היו למפלגה זו 6.2 אחוזים מהקולות, אך קיבלה הפעם רק 2.5 אחוזים.

המפסידים הגדולים של הבחירות, הם כאמור, מפלגת הדמוקרטים החופשיים. אתמול, כשהתפרסמו תוצאות הסקרים, התברר שמדיניות קיצוץ המיסים וקידום זכויות האזרח לא זכו לתמיכה בקרב האזרחים.

"איננו יכולים לחזור לעסקים כרגיל", אמר מנהיג המפלגה בצפון ריין־וסטפליה, יואכים שולץ־קורנאו. "זוהי המדינה הגדולה ביותר בגרמניה".

מזכ"ל המפלגה גידו וסטרוול הודה בתבוסה כשאמר: "מספר הצירים שלנו בפרלמנטים לא השתנה לאור התוצאות".

איראן: גזר־דין המוות של רושדי אינו ניתן לביטול

ניקוסיה (עיר"ץ). – איראן שבה והודיעה אתמול כי גזר־דין המוות שהוטל על הסופר הבריטי סלמן רושדי שריר וקיים, אולם ציינה כי לא תשלח רוצחים כדי להוציאו לפועל.

סגן שר החוץ לענייני אירופה וארה"ב, מחמוד ועיזי, אמר כי עמדת איראן לגבי רושדי "ברורה לחלוטין, וכי הפתווה (הצו הדתי), עליה הכריז האייתוללה חומייני, לא תבוטל או תשונה בידי איש".

ועיזי, שדבריו צוטטו בסוכנות הידיעות האיראנית אירנ"א, דיבר במסיבת עיתונאים באיראן, והתייחס להצעה שהתקבלה באפריל במשרד מדינות האיחוד האירופי, בה הוחלט לבקש מאיראן הצהרה לפיה לא תנסה לגרום לרציחתו של הסופר הבריטי, שספרו "פסוקי השטן" נחשב לחילול הקודש ולדברי כפירה.

סוכנות הידיעות האיראנית מסרה כי הנשיא האיראני, יו"ר הפרלמנט ובכירים איראנים אחרים, שבו ואמרו כי "טהראן מעולם לא שלחה, ולעולם לא תשלח, אדם כדי לרצוח את רושדי".

רושדי חי תחת הגנת המשטרה מאז 1989, השנה בה פורסמה נגדו הפתווה האיראנית.

פרשת רושדי גרמה להידרדרות יחסי איראן עם מספר מדינות מערביות, אולם ועיזי אמר כי איראן ובריטניה קיימו עד כה ארבעה סבבי שיחות, במטרה להביא לפתרון בעיות דו־צדדיות. לדבריו, קיימים כיום גם "יחסים ידידותיים" עם צרפת, והוא ציין כי אלה ישתפרו עם כניסתו לתפקיד של הנשיא־הנבחר ז'אק שיראק.

למרות הבטחות קרואטיה – 600 חיילים נותרו באזורי האו"ם בדרום

זאגרב (א.פ.). – חיילים קרואטים נוספים נסוגו מאזורי הסיור של האו"ם בדרום קרואטיה אתמול, אך אחרים תיגברו את עמדותיהם באיזור רגיש זה – מסרו מקורות או"ם.

קרואטיה התחייבה להסיג את חייליה מהאיזור עד אתמול, ואמרה כי תפנה אזורים אחרים, בהם מסייע האו"ם במטרה להפריד בין הקרואטים לסרבים, "תוך זמן סביר".

"אך אנו יכולים לומר בוודאות, שעד עתה, הם לא נסוגו", אמר פרד אקהארד, דובר או"ם בכיר בזאגרב. לדבריו, נותרו כמחצית מ־1,200 החיילים שנכנסו לאיזור זה לפני שבועיים.

האו"ם יצר את אזורי החיץ והציב עמדות תצפית של האו"ם במלחמה ב־1991, בה כבשו המורדים הסרבים כמעט שליש משטחה של קרואטיה.

לאחר מתקפה מוצלחת של צבא קרואטיה לכיבוש האיזור המוחזק בידי הסרבים במרכז קרואטיה ב־1 במאי, נכנסו חיילים קרואטים וסרבים לתוך האזורים של האו"ם גם במקומות אחרים בקרואטיה, ויצרו בכך סכנה של התפרשות המלחמה הכוללת.

במהלך הלילה נסוגו מאות חיילים קרואטים מאיזור החיץ באוטוקאץ', 170 ק"מ דרומית לזאגרב, אך 200 אחרים התחפרו בעמדותיהם במראק, 50 ק"מ דרומית לשם, אמר קולונל אנדרו לסלי.

"אנו עדיין לא מרוצים מאופן הנסיגה", אמר לסלי מעמדתו בקנין, בירת הרפובליקה עליה הכריזו הסרבים בקרואטיה. לסלי הקנדי הוא מפקד כוחות האו"ם באיזור. קנין נמצאת דרומית מערבית לאוטוקאץ'.

ערפל, גשם, יערות סבוכים ושדות מוקשים משבשים את תנועתם ויכולת הראות של 76 עמדות התצפית של האו"ם בסקטור הדרומי. הכוחות הקרואטיים חסמו את תנועת כוחות האו"ם לעמדות מהן היו יכולים לאשר האם יוצא הצבא הקרואטי מאיזור החיץ, אמר אקהארד.

בעוד האו"ם מבקש להרגיע את קווי החזית בקרואטיה, המשיכה זה היום השני הלחימה העזה במסדרון הסרבי בצפון בוסניה, כאשר 2,000 התפוצצויות נשמעו תוך שלוש שעות בשבת בבוקר, דיווח דובר האו"ם אלכסנדר איוונקו.

הצבא הקרואטי ירה 60 טילים נגד סרבים באזורים אורסיה וברצ'קו, שם נלחמים קרואטים, סרבים וחיילי הממשלה המוסלמית של בוסניה על השליטה במסדרון צר המחבר את סרביה עם השטחים המוחזקים מערבה משם בידי הסרבים בקרואטיה ובבוסניה.

הודעות בעניין חוק תכנון ובניה

ועדת המשנה לתכנון ולבניה
מרחב תכנון מקומי – ראשל"צ
הודעה לפי סעיף 149 (1) לחוק התכנון והבניה התשכ"ה – 1965

נמסרת בזאת הודעה כי לועדת המשנה של הועדה המקומית לתכנון ולבניה מרחב ראשון־לציון הוגשה בקשה למתן הקלות בגוש 7282 חלקה 15א'/86 רחוב א. ה. סילבר 13. לפי תכנית מתאר נמצאת החלקה הנ"ל באזור מגורים א' קיים: בנין חצי מדו־משפחתי.

בקשת בעלי החלקה 4.8% הקלה בשטח "קו" ו־1.290 הקלה עבור מבני עזר. לכל מי שיש התנגדות מאיזו סיבה שהיא לבקשה הנ"ל יואיל להגישה בכתב כפירוט הנמקות וכליווי תצהיר חתום בפני עורך דין המאמת את העובדות שעליהן היא מסתמכת וזאת בתוך 15 יום החל מיום פרסום הודעה זו. באם לא תתקבל בתקופה הנ"ל כל התנגדות לעיל, תובא הבקשה לאישור.

מאיר ניצן, יו"ר הועדה המקומית לתכנון ולבניה
מרחב תכנון מקומי ראשון־לציון

עיריית חיפה משרד מהנדס העיר – הועדה המקומית לתכנון ולבניה העיר חיפה
ביאליק 3 חיפה, טלפון: 04-356887
הודעה על־פי סעיף 149, לחוק התכנון והבניה התשכ"ה־1965

ניתנת בזה הודעה כי הוגשה בקשה על־ידי [illegible] את ההוראות שנקבעו בתוכנית התכנון והבניה, ברח' [illegible] 37 [illegible] 10865, חלקה 2. אפשר לעיין בבקשה [illegible] בכ־90/38/5998 בבנין העיריה, רחוב ביאליק 3, חיפה בימים: יום ב' – 08.00־11.30 יום ד' – 15.00־17.00. המעוניין להגיש התנגדות לבקשה, יגישה לפי הכתובת דלעיל, תוך שבועיים מיום פרסום הבקשה.

[illegible]

הועדה המקומית לתכנון ולבנייה תל־אביב־יפו
הודעה לפי סעיף 149 לחוק התכנון והבניה התשכ"ה 1965

הרינו מודיעים בזאת כי הוגשה לועדה מקומית לתכנון ולבניה ת"א יפו בקשה ליתן היתר בניה ברחוב אבן גבירול מס' 124 גוש 6215 חלקות 1245־1241 תיק בנין 124־0496 בקשה מס' 95־0727 הכוללת את ההקלות הבאות: הקלה להעברת שטחים מהקומות העליונות לקומת קרקע [illegible] 272.4 מ"ר.

בעל קרקע או בנין או המחזיק בהם, אשר עלול להפגע באישור הבקשה יוכל לעיין בבקשה הנמצאת בבנין העיריה שד' בן גוריון 68, בשעות קבלת קהל [illegible] (8.00־11.00), במידה ויש לו התנגדות להוצאת ההיתר/אישור הנ"ל [illegible] להגיש לועדה המקומית לתכנון ולבניה תל־אביב־יפו, שד' בן גוריון 68, את התנגדותו המנומקת ולציין כתובתו המדוייקת וטלפון.

התנגדויות תתקבלנה במשך 14 יום מתאריך פרסום הודעה זו [illegible] הועדה הנ"ל.

אריאל הן היון, יו"ר ועדת המשנה לתכנון ולבניה תל־אביב־יפו

הועדה המקומית לתכנון ולבנייה תל־אביב־יפו
הודעה לפי סעיף 149 לחוק התכנון והבניה התשכ"ה 1965

הרינו מודיעים בזאת כי הוגשה לועדה מקומית לתכנון ולבניה ת"א יפו בקשה ליתן היתר בניה ברחוב [illegible] גוש 6336 חלקה 161 תיק בנין 0888־025 בקשה מס' 95־0723 הכוללת את ההקלות הבאות: 1) הקלה [illegible] 3.00 מ' ל־5.00 מ'. 2) הקלה להקמת 2 בקומות תניה אחד על יד השני.

בעל קרקע או בנין או המחזיק בהם, אשר עלול להפגע באישור הבקשה יוכל לעיין בבקשה הנמצאת בבנין העיריה שד' בן גוריון 68, בשעות קבלת קהל [illegible] (8.00־11.00), במידה ויש לו התנגדות להוצאת ההיתר/אישור הנ"ל [illegible] להגיש לועדה המקומית לתכנון ולבניה תל־אביב־יפו, שד' בן גוריון 68, את התנגדותו המנומקת ולציין כתובתו המדוייקת וטלפון.

התנגדויות תתקבלנה במשך 14 יום מתאריך פרסום הודעה זו [illegible] הועדה הנ"ל.

אריאל הן היון, יו"ר ועדת המשנה לתכנון ולבניה תל־אביב־יפו

חברת החשמל לישראל בע"מ

חי"א חשמל – שירות טלפוני להודעות על תקלות 24 שעות ביממה

ירושלים 02-580666	נהריה 04-933555
תל־אביב 03-5633777	נתניה 09-602988
חיפה 04-647777	עפולה 06-423333
אילת 07-372191	פתח־תקוה 03-9394488
אשדוד 08-511688	צפת 06-970211
אשקלון 07-770088	ראשון־לציון 03-9632488
באר־שבע 057-462666	רחובות 08-371388
טבריה 06-792275	רמלה 08-221313
חדרה 06-223133	רעננה 09-906188
כרמיאל 04-881731	אריאל 03-9366345-6-7
בית שמש 02-911669	

עילית חברה לביטוח בע"מ

דין וחשבון מקוצר ליום 31 בדצמבר 1994
(באלפי שקלים חדשים)
(מותאם להשפעת השינויים בכח הקניה של המטבע הישראלי)
(מבוקר)

מאזן

	31 בדצמבר 1994	31 בדצמבר 1993
אגרות חוב	23,982	22,601
ניירות ערך אחרים	—	19
פקדונות בבנקים והלוואות	12,780	163
השקעה באיגודי מקרקעין	5,915	7,289
	42,677	30,072
רכוש קבוע	2,917	2,268
חברות ביטוח	632	2,613
פרמיות לגבייה	9,964	6,372
חייבים ויתרות חובה	1,147	1,087
מזומנים ושווי מזומנים	5,947	3,309
	63,284	45,721

	31 בדצמבר 1994	31 בדצמבר 1993
הון עצמי	21,690	6,944
עתודות בטוח כללי – נטו	15,229	13,589
תביעות תלויות בטוח כללי – נטו	19,822	21,117
חברות בטוח – פקדונות מבטחי משנה	578	933
חשבונות אחרים	3,081	1,499
זכאים ויתרות זכות	2,884	1,639
	63,284	45,721

דו"ח עסקי בטוח כללי

לשנה שנסתיימה ביום 31 בדצמבר

	1994	1993
פרמיה	28,612	33,352
פרמיה משנה	3,581	4,847
פרמיה שייר	25,031	28,505
גידול בעתודות בטוח־שייר	(1,770)	(4,905)
	23,261	23,600
הכנסות/(הפסד) מהשקעות	641	(163)
תביעות – שייר	(20,240)	(20,454)
העברה מעתודה לסיכונים יוצאים מן הכלל	—	308
דמי עמלות והוצאות הנהלה וכלליות	(14,413)	(17,542)
דמי רישום ודמים אחרים	10,921	12,700
רווח/(הפסד)	170	(1,551)

דו"ח רווח והפסד

לשנה שנסתיימה ביום 31 בדצמבר

	1994	1993
רווח/(הפסד) מעסקי בטוח	170	(1,551)
(הפסד)/הכנסות מהשקעות שלא נזקפו לדוחות עסקי בטוח	(565)	171
הוצאות הנהלה שלא נזקפו לדוחות עסקי בטוח	(165)	(138)
הפסד לפני מיסים על ההכנסה	(560)	(1,518)
(הפרשה)/הטבת מס למיסים על ההכנסה	822	(181)
רווח/(הפסד) מפעולות רגילות	262	(1,699)
פריט מיוחד – הפחתת השקעה באיגודי מקרקעין לשווי מימוש	(60)	(6,043)
רווח/(הפסד) נקי לשנה	202	(7,742)

דו"ח על השינויים בהון העצמי

לשנה שנסתיימה ביום 31 בדצמבר 1994

יתרה ליום 1.1.93	12,079
הקבולים ע"ח מניות	2,607
הפסד לשנת 1993	(7,742)
יתרה ליום 31.12.93	6,944
הקצאת מניות במאזן	14,544
רווח לשנת 1994	202
יתרה ליום 31.12.94	21,690

דו"ח תזרים מזומנים

לשנה שנסתיימה ביום 31 בדצמבר 1994

	1994	1993
בפעילות שוטפת: בעסקי בטוח כללי	(911)	900
בפעילות אחרת	(1,499)	(1,045)
מיסים על ההכנסה	(48)	(29)
מזומנים נטו: בפעילות שוטפת	(2,458)	(174)
בפעילות השקעה	(9,448)	(601)
מהקצאת מניות	14,544	2,607
עלייה במזומנים	2,638	1,832
מזומנים לתחילת השנה	3,309	1,477
מזומנים לסוף השנה	5,947	3,309

מצב ההון הנפרע

	1994	
הון מניות נפרע המינימלי המתחייב לפי התקנות	18,163	
הון מניות נפרע קיים	18,503	
עודף	340	(1)
הון עצמי מינימלי המתחייב לפי התקנות	18,163	
ההון הקיים מחושב לצורך התקנות	20,586	
עודף	2,423	(2)

(1) כולל קרנות הון בסך 2,000 אלפי ש"ח להקצאת מניות הטבה.
(2) לאחר ניכוי נכסים בלתי מוכרים בסך 1,104 אלפי ש"ח

הערות:
1. הפרסום נעשה בהתאם לחוק הפיקוח על עסקי ביטוח התשמ"א – 1981.
2. דו"ח כספי מבוקר ומלא עם הביאורים של הנהלת החברה, כולל דו"ח המבקרים, נמסר במשרדי החברה ברח' אלנבי 113, תל־אביב.

בשם הדירקטוריון

פ. צוקרמן, יו"ר הדירקטוריון
א. ריטוב, חבר הדירקטוריון ומנהל כללי

שוחט מבקש להימנע מהעלאת שכר השרים

מאת אמנון אמד

שר האוצר, אברהם שוחט, פנה אתמול אל יו"ר ועדת הכספים של הכנסת, ח"כ גדליה גל, וביקש ממנו לפעול למניעת העלאת שכרם של שרי הממשלה. זאת לאחר הדיון שאמורה הוועדה לקיים בהצעה להעלות את שכר השרים ב־33 אחוז.

אתמול הועלה הנושא לדיון הממשלה, לאחר שבסוף השבוע שעבר סיכמו ראש הממשלה ושר האוצר לפעול למניעת העלאת השכר המתוכננת. בישיבת הממשלה אתמול הציגו רבין ושוחט את הסיכום שאליו הגיעו בנושא והממשלה קיבלה אותו פה אחד.

מיד לאחר ישיבת הממשלה, פנה כאמור שוחט אל יו"ר ועדת הכספים והודיע לו על ההחלטה שהתקבלה. בעקבות פנייה דומה של שוחט בשבוע שעבר, נמנעה גם ועדת הכנסת מלקיים דיון בהעלאה בשיעור דומה בשכרם של חברי הכנסת.

באוצר חוששים, כי היענות להצעה להעלות את שכר הח"כים והשרים תגרור העלאות שכר של כ־1,700 בכירים במשק הצמודים אליהם ותחשוף את קופת המדינה לתביעות שכר מחודשות מצד כלל עובדי השירות הציבורי.

כמאה נשות עסקים דרשו בסוף השבוע משר האוצר למנות נשים כחברות בדירקטוריונים של חברות ממשלתיות. בצילום: אברהם שוחט עם עודים שוכר, תמי גוטליב, טובה הילמן, דפנה שחורין, כרמה הטמכן ואריאלה שמורע זהון.

60 מיליון ש"ח להיערכות החדשה בגבול ירדן

מאת אמנון אמד

מערכת הביטחון תקבל 60 מיליון ש"ח למימון היערכותה החדשה בגבול ירדן. כך סוכם אתמול בין ראשי מערכת הביטחון לבין שר האוצר. הוצאה תקציבית זו תמומן באמצעות הרזרבה הכללית בתקציב המדינה ויתרת הסכום הנדרש, תמומן מתקציב משרד הביטחון.

עוד סוכם, כי מערכת הביטחון תדווח לאוצר מדי שלושה חודשים על התקדמות העבודות הבטחוניות המתחייבות מהסכם השלום עם ירדן. לפני כשלושה שבועות אישר כבר שר האוצר, אברהם שוחט, מתן מקדמה בסך 35 מיליון ש"ח לנושא זה.

סכום זה יקוזז לפיכך מהסכום שעליו סוכם אתמול ומערכת הביטחון תקבל את היתרה, בסך 25 מיליון ש"ח. במשרד האוצר ציינו אתמול, כי אם חלק מתוכניות הבינוי לא יומשו, תקטן בהתאם גם התוספת שיקבל משרד הביטחון לצרכי ההיערכות החדשה.

שר החקלאות יפעל להגדלת הערבויות לסחר עם סין

(עתניאל). שר החקלאות, יעקב צור, יפעל להגדלת הערבויות הממשלתיות לסחר עם סין. צור אמר, כי על ידי הגדלת הערבויות הוא מקווה להפחית את חששם של החברות לסחור ישיר עם סין ולתרום להגדלת יצוא תשומות חקלאיות.

בכוונת צור לפנות בנושא זה לשרי האוצר והתמ"ס, ולהעלות את הנושא בישיבת הממשלה ביום ראשון. עם סיום ביקור שר החקלאות בסין הוחלט על הקמת ועדה חקלאית משותפת לישראל ולסין שתתכנס לסירוגין בשתי המדינות.

הפגישה הראשונה של הוועדה תתקיים עוד השנה. שר החקלאות הסיני, לין דיאנג, הודיע לצור שבכוונתו להגיע לישראל בעוד שנה בראש משלחת גדולה, שתבקר בתערוכת אגריטך '96.

במהלך ביקורו בסין חנך שר החקלאות חווה חקלאית ישראלית שהוקמה בקרבת בייג'ינג. בביקור נידונו כמה פרויקטים נוספים באזורים אחרים של סין, שעיקרם בתחום הזרעים וההשקיה. השר צור ישוב לארץ מביקורו בסין ביום ראשון בבוקר.

ביטוח־לאומי ישלם לעובדיו מקדמה של שמונה אחוזים

מאת חני פורשנד

הנהלת המוסד לביטוח־לאומי תשלם לעובדים מקדמה בשיעור שמונה אחוזים – פסק אתמול המוסד לבוררות מוסכמת, למרות התנגדותו של הממונה על השכר באוצר.

הפסיקה הזו ניתנה על־ידי הבוררים, בראשות השופט בךזאב, כהליך ראשוני ולפני שמיעת הבוררות עצמה. קדמה לכך הגשת כתב־התביעה על־ידי התובע, הנהלת הביטוח־הלאומי – והחלפה שהנתבעים, עובדי המוסד, יגישו כתב־הגנה בתוך שבוע ימים.

אבל אז פנה בא־כוח העובדים, עו"ד בני כהן, אל הבוררים וביקש הכרעת ביניים, שהעובדים זכאים למקדמה, כמו זו שקיבלו בינואר לפני חתימת הסכם תוספת השכר בינם לבין ההנהלה. כהן הסביר, כי ביטוח לאומי הכיר (בכתב־התביעה) שהיתה תוספת מטלות, וכל בקשתו היא שהבוררות תקבע את גובה הסכום שישולם כתוספת שכר – ולכן יכול הוא לשלם מקדמה, שהרי היא מוסכמת עליו עקרונית.

אבל הממונה על השכר, שהוזמן לדיון מטעם מוסד הבוררות – לאחר שהאוצר הוא זה שמבצע את מימוש ההסכם בין ההנהלה לוועד־עובדים – הודיע על התנגדותו.

הבוררים יצאו לדיון וחזרו כדי להודיע על החלטתם: "תינתן מקדמה באותו שיעור שניתן בינואר", כלומר, שמונה אחוזים מן השכר המשולב. המשך הדיון יתקיים לאחר שהעובדים יגישו כתב־הגנה.

יותר מ־3.5 מיליארד ש"ח נמשכו מקופות הגמל תוך 4 חודשים

מאת אמנון אמד

גל הפדיונות הגדול שנרשם בחודשים האחרונים בקופות הגמל נמשך ואף התגבר בחודש שעבר. המשיכות הגדולות מקופות הגמל מוסברות בחוסר שיווי משקל שנוצר לאחרונה בשוקי הכספים וההון: מצד אחד תשואה ריאלית שלילית בקופות הגמל ומן הצד השני תשואה גבוהה יחסית אותה ניתן להשיג בתוכניות החיסכון והפקדונות השקליים.

מעבר החוסכים מהאפיק הפנסיוני לטווח ארוך אל תוכניות החיסכון הצמודות למדד, גרם לפני מספר שבועות למשבר נוסף בשוק ההון, שבו קרסו שערי אגרות החוב לטווח ארוך. על פי נתוני הבנקים הגדולים שפירסם אתמול אגף שוק ההון באוצר, עולה כי באפריל הסתכמה הצבירה השלילית (הפער בין סך המשיכות להפקדות) בקופות הגמל בסכום שיא של יותר מ־1.2 מיליארד ש"ח. זאת לעומת צבירה שלילית של כמיליארד ש"ח בחודש הקודם ושל כ־700 מיליון ש"ח בפברואר.

נתון מדאיג נוסף שפירסם אתמול האוצר מצביע על התהפכות המגמה שנרשמה בחודש שעבר בקרנות ההשתלמות. לאחר שבשלושת החודשים הראשונים של השנה נרשמה בקרנות אלה צבירה חיובית של כמה עשרות מיליוני ש"ח לחודש, התהפכה כאמור המגמה ובאפריל נרשמה בהן צבירה שלילית של כ־34 מיליון ש"ח.

לפני שבועות מספר ניסה האוצר להמעיט בחומרת המשבר בשוק ההון, בטענה כי היקף נכסי קופות הגמל מסתכם בכמאה מיליארד ש"ח ולכן סך המשיכות מהווה אחוז קטן בלבד מכספי העמיתים. בתוך כך אישר אתמול שר האוצר, אברהם שוחט, את טיוטת חוק קופות הגמל והיא הועברה לעיונה של ועדת השרים לחקיקה.

החוק המוצע נועד לעגן בחקיקה ראשית את פעילותן של קופות הגמל ואת הסדרי הפיקוח עליהן. בנוסף, יאפשר החוק להרחיב את הוראות הפיקוח על הקופות ולאכוף אותן במישורים האזרחי והפלילי.

מחירי הקמח יורדים ב־4.3%

מאת דן הלוי

מהיום יופחתו מחירי הקמח בשיעור של 4.3% כך נמסר אתמול ממשרד המסו"ת.

שר התעשיה והמסחר ושר האוצר חתמו על צו מחירים מרביים לקמח, המבטא הפחתת מחירים בשיעור של 4.3%.

הכלכלן הראשי של חטיבת המחירים במשרד התעשיה והמסחר, שבתאי לוי, מסביר כי הוזלת הקמח נובעת מהחוזלה העונתית במחירי החיטה המיובאת, לאחר שבחודשי הסתיו והחורף היו העלאות מחירים שנבעו מהתייקרות עונתית של מחירי החיטה המיובאת. העלאה אחרונה של מחירי הקמח היתה בדצמבר 1994.

להלן מחירי הקמח לדוגמה: קמח חיטה כהה (אחיד) 1 ק"ג 1.45 ש"ח כולל מע"מ; קמח חיטה לבן 1 ק"ג 1.65 ש"ח כולל מע"מ; קמח חיטה לבן בהיר או סולת חיטה 1 ק"ג 1.70 ש"ח כולל מע"מ.

"קוריאן איר" תטוס לישראל פעם בשבוע

מאת אריה ארד

חברת התעופה קוריאן איר תחל בשבוע הבא את פעילותה בקו הישראלי בטיסה שבועית אחת דרך תורכיה. הטיסה תתבצע בימי ג'-ד' ותימשך 14־15 שעות ומחירה יהיה מ־1,000 דולר ומעלה.

אל על מפעילה קו ישיר לסיאול זה זמן מה בתפוסה סבירה והטיסה בו נמשכת 12 שעות. טיסות אל על יוצאות בימי ה' ומגיעות חזרה בימי א'. הכפלת מספר המושבים המוצע בקו תחייב הבאת נוסעים חדשים, אולם הבעיה פחות קשה משנראית, הואיל והחברה הקוריאנית תשלב את היעד הישראלי עם היעד התורכי.

קוריאן איר היא החברה ה־19 בגודלה בעולם לעומת המקום ה־49 שתופסת אל על.

פרס: ייערך סבב שיחות נוסף בנושא הסכם הסחר האירופי

מאת דן הלוי

שר החוץ, שמעון פרס, נפגש אתמול בלשכתו עם שר החקלאות, יעקב צור, ועם נציגי האוצר, המסחר והתעשיה והחקלאות, על רקע התנגדותם הנוקבת של שרי התמ"ס והחקלאות לחתום על הסכם הסחר בין ישראל לקהילייה האירופית, בדמותו הנוכחית כפי שגובשה במגעים שנוהלו עד כה בידי משרד החוץ.

בסיכום הדיון קבע פרס, כי יתקיים סבב שיחות נוסף עם שרי "הטרויקה" האירופית, שצרפת ממלאת עד אמצע החודש הבא את תפקיד הנשיאות בה, כדי להביא להיענותם לתביעות התמ"ס ומשרד החקלאות, בטרם יובא הנושא לדיון במליאת הממשלה.

בפגישה אמר שר החקלאות, יעקב צור: "בנוסח הקיים אתנגד לחתימת הסכם סחר עם הקהילייה האירופית". צור אמר, כי ההסכם מציע לישראל שיפורים מועטים בלבד, ואת למרות הויתורים הממשלתיים שהוענקו ליצוא מהקהילייה לישראל.

פרס עמד על הצורך לנסות ולמצות את המגעים עם "הטרויקה" האירופית עד יוני, כל עוד צרפת מכהנת בנשיאותה, שכן עם העברת הנשיאות לספרד בחודש הבא, צפוי כי הקשיים להיענות לתביעות הישראליות יגברו על רקע התחרות הקיימת בינה לישראל בשוקי היבשת בתחומים חקלאיים ותעשייתיים שונים.

עיקר דרישותיה של ישראל בתחומי החקלאות, שטרם נענו, נוגעים להקלות במכס על פיתוחים ישראליים שנעשו במגמה להרחיב את סל היצוא לאירופה מאז 1990, שהוא המועד האחרון בו עודכנו הסכמי הסחר עם אירופה.

כן תובעת ישראל לכלול בהסכם סיכומי סחר שהיו קיימים לגבי תוצרתה החקלאית בשווקי מספר מדינות שהצטרפו מאז לקהילייה. המצב שבו מתעלם ההסכם המוצע כעת לאישור מסיכומים אלה, עלול לגרום, אם לא ישונה, לכך שיצרנים ישראלים שפתחו בעמל רב שווקים במדינות אלה ונהנו בהם מהיעדר מכס, ייאלצו לשלם בהן מעתה מכס מלא.

כן תובע משרד החקלאות מן הקהילה להכיר בפיתוחים ישראליים ליצוא בפרחים, עצים והדרים, שיצרניהם נתבעים לשלם עליהם מכס מלא מלבד הצעות ההקלה (הפירים את הם במכסה), בשעה שהתוצרת המתחרה עם התוצרת הישראלית באירופה פטורה ממכס.

במשרד החקלאות נמסר, כי הנזק הצפוי לייצור בישראל מקבלת הצעת השוק האירופי, גדול לאין שיעור מהנזק לאירופה מקבלת תביעות ישראל. עוד צוין, כי ב־1994 הסתכם מאזן הסחר הישראלי עם אירופה בחקלאות [illegible].

מפקד האוכלוסין יחל ב־19 באוקטובר

מאת אמנון אמד

ראש הממשלה, יצחק רבין, חתם אתמול על הצו לעריכת מפקד האוכלוסין החדש. על פי הצו, יחל מפקד האוכלוסין והדיור ב־19 באוקטובר השנה ויימשך כחודשיים, עד ה־15 בדצמבר.

המפקד שתערוך הלשכה המרכזית לסטטיסטיקה, יקיף את כל תושבי המדינה בחצות הלילה שבין ה־4 ל־5 בנובמבר. רובר הלשכה המרכזית לסטטיסטיקה, דוד נוימן, מסר אתמול כי במפקד האוכלוסין ייכללו, בין היתר, כל המתגוררים בבתי החולים השונים, בתי אבות, מוסדות חינוך, מרכזי קליטה, פנימיות ומעונות, בתי סוהר ועוד.

לעומת זאת, לא ייכללו במפקד תיירים השוהים בארץ, דיפלומטים זרים ותושבים ארעיים. לצורך עריכת המפקד עומדת הלשכה המרכזית לסטטיסטיקה לגייס בחודשים הקרובים אלפי עובדים ארעיים. מרבית העובדים שיגויסו יועסקו בעבודות הפקידה של התושבים בדירותיהם.

בורסה / איתן יעקבסון

עליות חדות בצמודי הדולר בתגובה להתחזקותו בעולם

המסחר בשוק המניות הסתיים אתמול במגמה מעורבת עם נטייה לעליות שערים מתונות. מדד המשתנים נקבע על 178.54 בעלייה של 0.65%. מדד המעו"ף נקבע על 181.86 בעלייה של 0.33%. מחזור המסחר הכולל במניות והאופציות הסתכם בכ־108 מיליון ש"ח.

מחזורים בולטים של כ־4 מיליון ש"ח נרשמו במניות בנק הפועלים, קונצרן כור, טבע, כייל ואגן כימיקלים. הסברים למגמת העליות בשוק המניות: התחזקות הדולר בעולם ושיפור באווירה בחוגי המשקיעים. בין המניות הבכירות בלטה טבע בירידה של 4.75% בתגובה לירידה חדה ביום חמישי בלילה בניו־יורק.

ביום זה ירדו מניות טבע מרמה של 36.5 דולר לרמה של 34.5 דולר שנשמרה גם במסחר ביום שישי בלילה. הירידה בניו־יורק הוסברה במימוש רווחים רחב־היקף לאחר תקופה של עלייה חדה בשער המניה. אתמול נסגרה טבע בת"א במחיר של 34.5 דולר ל־0.1 ע"נ כך שפער קארביטראז' לעומת ניו־יורק נסגר לחלוטין.

ירידה של 1.5% נרשמה במניות קונצרן כייל למרות התחזקות הדולר בעולם והסבר אפשרי לירידה הוא פרסום דו"חות של פריקלאס שהצביעו על ירידה ברווחים. עלייה של 2.25% בלטה במניות אגן כימיקלים בציפייה לדו"חות טובים. ירידה של 1.5% נרשמה במניות ארבס והיא מבטאת מימוש רווחים לאחר עלייה חדה בסוף השבוע בעקבות המלצת קנייה של חברת ברוקרים אמריקנית. בין המניות הבכירות בלטה בעלייה גם אלקטרוניקה בעלייה של 2.25%.

בשוק ההון מצפים בדריכות לפרסום מדד המחירים לצרכן בגין חודש אפריל – היום. לפי הערכות, מדד נמוך מ־1% עשוי לתרום להמשך האווירה החיובית בשוק המניות ואילו מדד גבוה מ־1% יכול לצנן את האווירה הזו.

בשוק אגרות החוב הצמודות לדולר נרשמו עליות חדות של 2% ואפילו 3% בחלק מהסדרות בתגובה להתחזקות המשמעותית של הדולר בעולם. הזינוק הדרמטי בשער היציג מרמה של 2.96–2.97 לרמה של 3.03 גרם להתאמת מחירים משמעותית ב"גלבועים".

עליות נרשמו גם בצמודי־מדד. המק"מים הארוכים נסחרו בתשואות 13.7%–14%. המק"מים לא משקפים ציפיות לירידת הריבית.

המשתנים ליום 14.5.95

המניה	שער בנקודות	שינוי בנקודות	שינוי ב־%	שער יומי נמוך ב־%	שער יומי גבוה ב־%
אבניק	12.2				
אגיס	1870.0	+19.0	+1.0		
אגן	4117.0	+91.0	+2.3	101.00	102.25
אהרונוב	2423.0	+137.0	[illegible]	104.50	107.00
אוסיף	7509.0	9475.0	[illegible]	106.00	107.00
אורדן 0.1	422.0	+8.0	+2.0		
אורמת 1	625.0	+12.0	+2.0	101.00	102.00
אזורים 1	3541.0	+35.0	+1.0	102.00	102.00
אידיבי אחזקות	996.0	+15.0	+1.5	101.25	101.75
אידיבי פיתוח	5321.0	+79.0	+1.5	100.50	102.00
איכות 1	791.0	-6.0	-0.7	99.00	99.50
אלביט 3	18667.0	+230.0	+1.3	100.75	101.75
אלביט אג"ח ב'	96.0	+2.0	+2.0		
אלקו החזקות	9446.0	+47.0	+0.5	100.00	101.00
אלרון 3	8826.0	+87.0	+1.0	101.00	102.00
אסם	2366.0	-36.0	-1.5	96.75	98.50
אפריקה אג"ח 4	99.5				
אפריקה ישראל 1	270119.0	+7868.0	+3.0	100.00	103.00
אפריקה ישראל 0.1	301702.0	+5109.0	+1.8	100.00	102.50
אקרשטיין תעשי'	265.0	+14.0	[illegible]	104.25	106.00
בזק 1	605.0	+3.0	+0.5	100.50	102.00
בינלאומי 1	38025.0	-776.0	-2.0	97.00	98.00
בינלאומי 5	36716.0	+364.0	+1.0	100.25	101.25
ברום	1656.0	+75.0	+4.8	102.50	105.00
גאולה השקעות	5810.0	+43.0	+0.8		
גמות 1	484.0	+12.0	+2.5	102.00	103.00
גזית אג"ח 2	108.0	+2.0	+1.8	102.00	102.80
דנס 1	1076.0	+36.0	+3.5	102.00	104.50
דיסקונט השקעות	19772.0	+292.0	+1.5	100.75	101.75
דלק 0.1	9278.0	+137.0	+1.5	99.75	101.50
דנבאר 5	1901.0				
הכשרת הישוב	789.0	+36.0	+4.8	100.50	106.00
חברה לישראל 1	27202.0	+728.0	+2.8	101.50	103.00
חברה לישראל 5	25628.0	+564.0	+2.3	101.50	102.50
חלי 1	9.6	+0.9	[illegible]		
טבע 1	104300.0	-4629.0	-4.2	94.75	95.75
טמפו 1	1334.0	+20.0	+1.5	102.00	102.00
טפחות דגיל 1	172134.0	-865.0	-0.5	99.50	99.50
יואל 1	99.0	+7.0	[illegible]	106.00	108.00
יואל אג"ח 2	79.5			100.00	100.00
ים המלח 0.1	900.0	+9.0	+1.0	100.00	101.25
יצוא השקי' 1	1157.0	+52.0	+4.8	104.00	105.00
ישראמקו	3.9	+0.4	[illegible]	110.00	110.00
כבלים 0.25	1758.0	+64.0	+3.6	103.50	104.75
כור 1	22916.0	+449.0	+2.0	100.00	102.00
כור אג"ח ו'	107.0				
כור אופ' 2	6768.0	-34.0	-0.5	100.00	100.00
כימיקלים לישראל	242.0	-4.0	-1.5	98.50	101.25
כיתן	931.0	+42.0	+4.8	103.00	105.00
כללית ירושלים	872.0			100.00	100.00
כלל אלקטרוניקה	31685.0	+695.0	+2.3	102.00	102.50
כלל ביטוח	933.0	+44.0	[illegible]	105.00	105.00
כלל ישראל 10	7829.0	+135.0	+1.8	99.50	102.00
כלל סחר 1	657.0	+5.0	+0.8	100.00	102.00
כלל תעשיות 1	1837.0	+23.0	+1.3	100.75	101.50
כללי 1	7648.0	+259.0	+3.5	104.00	105.00
לאומי	337.0	+2.0	+0.5	100.25	101.00
ליפסיד	196.0	-22.0	-10.0	90.00	90.00
מאיר עזרא 1	2083.0	+172.0	[illegible]	103.00	110.00
מבטח שמיר 1	1224.0	+27.0	+2.3	101.75	102.50
מבני תעשיה	359.0	+2.0	+0.5	101.00	101.25
מהדרין 1	13682.0	+68.0	+0.5	101.00	101.00
מכתשים	1498.0	+29.0	+2.0	99.75	102.25
מליבו 5	564.0	-13.0	-2.2	99.00	99.00
ממן 1	הם 702.0	+40.0	[illegible]	105.00	106.00
מפעלי פלדה	267.0	+6.0	+2.3	102.00	102.50
משוב מוסי' 1	253.0	+7.0	+2.8	101.00	105.25
משק ב 1	30910.0	+754.0	+2.5	102.00	103.00
נייר חדרה	15381.0	+375.0	+2.5	102.00	103.00
נכסים ובנין	18656.0	+499.0	+2.8	101.75	103.00
נטיול	בח 492.0	+28.8	[illegible]	105.00	107.00
נפטא	497.0	+30.0	[illegible]	106.00	107.00
נפטא בזקן אג"ח 5	109.0				
ספנות 1	1715.0	-35.0	-2.0	97.50	98.00
עקום	בח 317.0	+4.0	+1.3	101.25	101.25
עלית 5	1259.0	-10.0	-0.7	99.00	100.75
פויכטוונגר 5	6434.0	+126.0	+2.0	101.00	102.00
פולגת ב	הם 326.0	+21.0	[illegible]	107.00	107.50
פועלים השקי' 1	8023.0	+99.0	+1.3	100.50	102.75
פועלים	447.0			99.00	102.00
פורמולה 1	1196.0	+57.0	[illegible]	106.00	106.25
פטרוכימיים	1886.0	+19.0	+1.0	100.00	101.00
פיבי	44835.0	+223.0	+0.5	99.75	101.25
פמפרדט	הם 61.5	+4.5	[illegible]	108.00	109.00
פקר פלדה 1	10642.0	+879.0	[illegible]	104.00	110.00
פריון 0.2	9100.0	+157.0	+1.8	102.00	103.00
פריקלאס 1	2066.0	+10.0	+0.5	101.00	101.00
קווי אשדאי	הם 102.0	+7.5	[illegible]	107.80	110.00
קרדן השקעות 5	273.0	+5.0	+2.0	102.00	103.75
קרור והסקה	1927.0	+52.0	+2.8	102.50	104.50
רב בריח	968.0	+12.0	+1.3	102.00	102.00
רוגוזין 1	הם 1484.0	+44.0	+3.3	103.00	104.00
רקח הרבוע הכחול	1442.0	+21.0	+1.5	100.50	101.50
שופרסל ב'	5160.0	-26.0	-0.5	98.50	99.50
שלכון א 1	7919.0	+117.0	+1.5	102.00	102.50
שקם	182.0	-4.0	-2.2	98.00	98.25
שקם בזקן אג"ח 4	130.5	-0.5	-0.2	98.50	98.50
תאפ 10	1229.0	-12.0	-1.0	96.75	99.00
תמה 5	247.0	+19.0	[illegible]	106.00	109.00
תדיראן	707.0	+17.0	+2.3	102.00	103.00

שערי מטבעות חוץ לתאריך 12.05.95

המטבע	שער יציג	בנק הפועלים מזומנים קניה	בנק הפועלים מזומנים מכירה	בנק הפועלים העברות קניה	בנק הפועלים העברות מכירה	בנק דיסקונט מזומנים קניה	בנק דיסקונט מזומנים מכירה	בנק דיסקונט העברות קניה	בנק דיסקונט העברות מכירה	בנק המזרחי מזומנים קניה	בנק המזרחי מזומנים מכירה	בנק המזרחי העברות קניה	בנק המזרחי העברות מכירה	בנק הבינלאומי מזומנים קניה	בנק הבינלאומי מזומנים מכירה	בנק הבינלאומי העברות קניה	בנק הבינלאומי העברות מכירה
1 סל	3.4758	–	–	–	–	–	–	–	–	–	–	–	–	–	–	–	–
1 דולר	3.0260	2.95	3.09	2.9985	3.0439	2.96	3.10	3.0034	3.0524	2.95	3.09	3.0013	3.0466	2.95	3.08	2.9983	3.0437
1 לישט"ג	4.7402	4.64	4.85	4.6986	4.7697	4.66	4.88	4.7078	4.7853	4.63	4.85	4.7135	4.7847	4.60	4.81	4.6864	4.7572
1 מארק גרמני	2.0883	2.05	2.14	2.0758	2.1072	2.04	2.14	2.0712	2.1048	2.04	2.14	2.0755	2.1069	2.04	2.13	2.0736	2.1049
1 פרנק צרפתי	0.5955	0.58	0.61	0.5917	0.6007	0.58	0.61	0.5901	0.5997	0.58	0.61	0.5913	0.6003	0.58	0.61	0.5883	0.5972
1 גולדן הולנדי	1.8647	1.82	1.91	1.8526	1.8806	1.82	1.91	1.8493	1.6795	1.82	1.91	1.8537	1.8818	1.81	1.89	1.8435	1.8713
1 פרנק שווצרי	2.5017	2.45	2.57	2.4842	2.5219	2.45	2.56	2.4833	2.5240	2.44	2.56	2.4876	2.5252	2.43	2.54	2.4739	2.5113
1 כתר שוודי	0.4101	0.40	0.42	0.4068	0.4130	0.40	0.42	0.4060	0.4131	0.40	0.42	0.4083	0.4145	0.40	0.42	0.4058	0.4119
1 כתר נורבגי	0.4686	0.46	0.48	0.4655	0.4726	0.45	0.48	0.4647	0.4723	0.45	0.48	0.4653	0.4724	0.45	0.47	0.4615	0.4685
1 כתר דני	0.5355	0.53	0.55	0.5324	0.5405	0.52	0.58	0.5317	0.5405	0.52	0.55	0.5321	0.5402	0.52	0.54	0.5299	0.5379
1 מרק פיני	0.6846	0.67	0.70	0.6789	0.6892	0.66	0.70	0.6787	0.6906	0.66	0.70	0.6806	0.6909	0.66	0.69	0.6759	0.6861
1 דולר קנדי	2.2311	2.18	2.28	2.2129	2.2464	2.18	2.28	2.2147	2.2509	2.17	2.28	2.2117	2.2451	2.17	2.27	2.2107	2.2441
1 דולר אוסטרלי	2.2394	2.14	2.30	2.2143	2.2479	2.17	2.29	2.2241	–	2.18	2.29	2.2239	2.2575	2.09	2.27	2.2233	2.2569
1 ראנד דרא"פ	0.8279	0.59	0.84	0.8197	0.8322	0.70	0.82	0.8223	0.8360	0.79	1.01	0.8210	0.8334	0.72	0.86	0.8207	0.8331
10 פרנקים בלגיים	1.0162	0.98	1.05	1.0092	1.0245	0.99	1.04	1.0078	1.0243	0.99	1.04	1.0088	1.0241	0.97	1.03	1.0044	1.0196
10 שילינג אוסטריים	2.9696	2.98	3.03	2.9417	2.9862	2.90	3.04	2.9449	2.9930	2.89	3.03	2.9467	2.9913	2.88	3.01	2.9363	2.9806
1000 לירטות איטלקיות	1.8048	1.76	1.87	1.7922	1.8194	1.78	1.87	1.7913	1.8207	1.76	1.85	1.7939	1.8210	1.76	1.86	1.7922	1.8193
100 ינים יפניים	3.4832	3.41	3.57	3.4665	3.5189	3.40	3.67	3.4544	3.5108	3.39	3.56	3.4577	3.5099	3.39	3.56	3.4520	3.5041
1 דינר ירדני	4.4785	4.22	4.50	–	–	–	–	–	–	–	–	–	–	–	–	–	–
1 לירה מצרית	0.9381	0.85	0.91	–	–	–	–	–	–	–	–	–	–	–	–	–	–
ECU	3.8560	–	–	3.8367	3.8948	–	–	3.8286	3.8911	–	–	–	–	–	–	–	–
1 פאונד אירלנדי	–	–	–	4.7899	4.8624	–	–	4.7979	4.8764	4.71	4.94	4.7960	4.8685	–	–	–	–
100 פזטה ספרד	2.4184	2.38	2.54	2.4094	2.4459	2.39	2.50	2.4021	2.4415	2.30	2.50	2.4040	2.4410	2.33	2.49	2.3954	2.4316
1 ניו זילנד	–	–	–	1.9893	2.0195	–	–	–	–	–	–	–	–	–	–	–	–
100 דרכמה יוונית	–	1.27	1.41	1.2837	1.3032	–	–	–	–	–	–	–	–	–	–	–	–
100 לירות לבנוניות	0.1830	0.20	0.30	–	–	–	–	–	–	–	–	–	–	–	–	–	–
1 דולר הונג קונג	–	–	–	–	–	–	–	–	–	–	–	–	–	–	–	4.7674	4.8394
1 דולר סינגפור	–	–	–	2.1235	2.1557	–	–	–	–	–	–	–	–	–	–	–	–
1000 לירה טורקית	–	–	–	–	–	–	–	–	–	–	–	–	–	–	–	2.1233	2.1533
1 לירה קפריסין	–	–	–	–	–	–	–	–	–	–	–	–	–	–	–	–	–

תרום דם ותציל חיי אדם

חברת החשמל
מכרזים
חב' החשמל מבקשת לרכוש טובין/שרותים כמפורט להלן:

מכרז מס':	תאור הנושא:	תשלום כולל מע"מ עבור טפסי המכרז (התשלום לא יוחזר):
504387	מערכת תאי מניה ואבטחה 3X600A	530 ש"ח
502374	כבל כח 3X35+1X16 1KV ממ"ר	530 ש"ח
504396	תילי נחושת רכה	530 ש"ח
504248	מיכלי אחסון מפיברגלס שלב א' - שלב הגשת הנתונים הטכניים של המיכלים ללא מחירים.	530 ש"ח
502373	נעל כבל לחיצה 95 ממ"ר שלב א' - שלב הגשת הנתונים הטכניים של נעל הכבל ללא מחירים.	530 ש"ח

מועד אחרון להגשת ההצעות למכרזים הנ"ל הינו: 11.06.95, שעה: 11:00

תנאים מוקדמים לכל המכרזים (בנוסף לתנאים המוקדמים המפורטים לגבי כל מכרז):
א. המצאת ערבות לקיום ההצעה בשיק פרטי בשיעור 5% מערך ההצעה, למעט מכרזים בהם נדרשים נתונים טכניים בלבד (שלב א').
ב. ההשתתפות במכרז מותנית גם בקיום התנאים המוקדמים המפורטים בתקנות חובת המכרזים התשנ"ג 1993 סעיף 6 (א) 1, 3,2 (רישום כדין, עמידה בתקנים מחייבים ואישורים לפי חוק עסקאות גופים ציבוריים).

את טפסי המכרזים ניתן לקבל במחי חקר שווקים ומכרזים שדי פל-ים 11, חיפה, בימים א' - ה', בין השעות 9:00 - 12:00 כנגד שובר תשלום המעיד על תשלום לחשבון חב' החשמל בכל אחד מסניפי בנק הדואר (התשלום לא יוחזר).
שוברי תשלום ניתן לקבל בכתובת הנ"ל באמצעות פניה לטל: 04-615454/5.
לפני רכישת טפסי המכרז ניתן לעיין בהם במשרדי מחי חקר שווקים ומכרזים בכתובת הנ"ל.
על ההצעות למכרזים להגיע במעטפות סגורות לתיבת המכרזים מס' 1 שנמצאת בבנין פל-ים בחיפה, בכתובת הנ"ל, עד למועד האחרון שנקבע להגשת הצעות, כמפורט לעיל.
אין החברה מתחייבת לקבל את ההצעה הזולה ביותר או כל הצעה שהיא.

הערה: במקרים מתאימים חב' החשמל תעניק העדפה לספקים עפ"י תקנות חובת המכרזים (העדפת ייצור מקומי וחובת שיתוף פעולה עיסקי).

יש לך ידיד בסביבה

הממונה על ההגבלים העסקיים מסתייג מהצעת שגב לחוק החשמל

ד"ר יורם טורבוביץ מתנגד לרשיון שיעניק לחברת החשמל מונופול על ייצורו

מאת דן הלוי

מחוות דעת שפרסם הממונה על ההגבלים העסקיים, ד"ר יורם טורבוביץ, עולה כי הוא מתנגד לחלקים מהותיים בתוכניתו של שר האנרגיה, ד"ר גונן שגב, בנוגע להארכת זיכיון חברת החשמל והיערכות הממשלה להסדרת משק האנרגיה העתידי באמצעות "חוק החשמל".

חוות הדעת של טורבוביץ יוצאת נגד הנצחת המונופול המצוי כיום בידי חברת החשמל בכל תחומי משק החשמל, ומציעה לעודד תחרות בתחום הייצור. לעומת זאת, בתחום הולכתו מציע לשמור על בלעדיות החברה במסגרת הזיכיון החדש שיימסר לה.

שר האנרגיה והתשתית, גונן שגב, מציע בתכנית משרד האנרגיה להקים רשות לשירותים ציבוריים, שתפקידה – פיקוח על ענף החשמל, קביעת מדיניות, פיקוח על תעריפים ואכיפת מדיניות זו על החברה. בחוות דעתו תומך טורבוביץ בהקמת תאגיד עצמאי לחשמל, שיהיה בעל יכולת לגיוס עובדים באיכות גבוהה תוך תשלום שכר הולם כמתחייב מרמתם.

עם זאת, הוא שולל בתוקף מתן רשיון כללי לחברה, שמשמעותו, הנצחת המונופול הקיים תוך היעדר אפשרות אפקטיבית לפיקוח ציבורי על תעריפיה, שיגביר את החשש מסיבסוד צולב לשירותיה.

עוד עולה מחוות הדעת, כי רשיון כזה עלול למנוע מן המשק הישראלי את היתרונות הנפתחים בפניו לתחרות בייצור החשמל, וכן כשר תחרות בשוק העולמי בתחום זה. החלופה המוצגת מול חוות זו, היא של מעין "אשכול" של רשיונות המפרק את ענף החשמל בחלוקה פונקציונלית, כאשר על כל תחום כזה יוכלו להתחרות גורמים שונים, והוא ינוהל באופן עצמאי כמרכז רווח והפסד.

כך יוכלו צרכנים גדולים, כגון חברות, מפעלים, או רשויות מקומיות לרכוש חשמל ישירות מן הצרכנים בתנאי תחרות, כשתהליכם תישמר בידי מערכת התשתית של חברת החשמל.

במה שנראה כתגובה ישירה להשגות טורבוביץ, פירסם אתמול שר האנרגיה הודעה בה נאמר: "הצעת ההחלטה בעניין מבנה משק החשמל אינה מנציחה את המונופול הקיים ותוביל את משק החשמל לעידן של פתיחות, חדשנות ומודרניזציה.

אינני מבין", נאמר עוד, "כיצד יוצא ד"ר טורבוביץ' בהצהרה גורפת ללא אחיזה במציאות, עוד לפני פרסום ההצעה עצמה".

ועוד נאמר בהודעת שר האנרגיה: "עם העברת הצעת ההחלטה יחולו במשק החשמל שינויים רבים ומהותיים ובהם: חברת החשמל תפעל על פי רשיון ולא מכוח זיכיון; ענף ייצור החשמל ייפתח ליצרנים פרטיים בסדר גודל של עד 20% מהמשק; יונהגו כללים שוויוניים לקבלת שירותי תשתית; תוקם רשות ציבורית לפיתוח.

"תפקידי הרשות: קביעת רמת ומבנה התעריפים של החברות הפועלות במקטעי שוק לא רווחיים, קביעת כללים והפעלת מנגנון לדיווח פיננסי, כלכלי וטכני, קביעת סטנדרטים תורמות לרמת טיב ואיכות השירות ואישור תווים אחידים בין צרכני החשמל לספקיו, לרבות אמינות בדבר זכויות הצרכנים".

לפי הצעת משרד האנרגיה, ישתנה מבנה חברת החשמל מבחינה ארגונית ומבנית על פי העקרונות הבאים: הפעילות בתחומי הייצור, ההולכה והחלוקה תתבצע באמצעות מרכזים תפעוליים אשר יפעלו כמרכזי רווח. מבנה ענף החלוקה ייבחן כאשר יגיע כושר הייצור של חברת החשמל ל־12 אלף מגוואט ואת בכפוף להנחת העבודה כי בעשור הקרוב יוכפל כושר ייצור החשמל של החברה".

בסיום הודעתו קרא השר שגב לאפשר מעבר חלק, מושכל ושקט בין שלב לשלב, בארגון מחדש של ענף החשמל, ולהימנע מיצירת "סערות המבוססות על עובדות מוטעות ומטעות, המשמשות כאמצעי ניגוח פוליטי ולא לצורך הבעת ביקורת עניינית ורלוונטית".

הסתיים כנס סוכני התיירות באילת

מאת שמואל תגר, אילת

אלי גונן, מנכ"ל משרד התיירות, העלה אתמול על נס את פועלם של אנשי הנהלת התאחדות בתי המלון באילת. לדבריו, הסתיים כנס הסוכנים הבינלאומי באילת בהצלחה. בתשובה לשאלה בנושא שדה התעופה אמר גונן, כי שדה עובדה לא יוכל לשאת בשנה הבאה את כמות הנחיתות וההמראות, ויש להציב כאלטרנטיבה את הקמתו של שדה עברונה.

גבי קדוש, ראש עיריית אילת, אמר שיש לראות את אילת כמרכז תיירותי בינלאומי באיזור עם תנאים המתאימים לקבלת התיירים. דקס דקל, יו"ר התאחדות המלונות, אמר כי אינו מבין מדוע מנסה מדינת ישראל להעביר את נחיתות הצ'רטרים לעקבה: "בעקבה נוחתת טיסה אחת בשבוע, באילת נוחתות 45 טיסות בינלאומיות, מדוע לא מעבירים את עקבה אלינו? למה צריכים לחשוב על העברת הטיסות לעקבה?"

לדבריו, אסור להשאיר את העצמאות הכלכלית התיירותית של אילת בידי הירדנים ויש לבדוק את הנושא היטב.

תקציב של 1.53 מיליון דולר לרישוי הקמת תחנת כוח גרעינית

מאת דן הלוי

ועדת התכנון והתיקצוב של דירקטוריון חברת החשמל בראשותו של המנהל, שלמה לוין, אישרה בסוף השבוע שעבר תוכנית עבודה בנושא תחנה גרעינית עתידית (פרויקט תג"ד).

על־פי התוכנית שתובא לאישור הדירקטוריון, תשקיע חברת החשמל בשנה הנוכחית סכום של 1.35 מיליון דולר, כשבשנים שלאחר מכן תצמצם החברה בהדרגה את התקציב לנושא זה. מ־1998 ואילך יעמוד התקציב על כ־800 אלף דולר בשנה, נמסר מחברת החשמל.

בסוף 1994 אישר דירקטוריון חברת החשמל סכום של 770 אלף דולר לנושא תג"ד. כל הסכום יועד לסיום תהליך הרישוי של אתר שבטה, במטרה לקבוע שאתר זה כשיר להקמתו בעתיד, כאשר ייווצרו התנאים המדיניים והטכנולוגיים של כור כוח גרעיני ראשון לייצור החשמל בישראל.

על פי תוכנית העבודה שאושרה בסוף השבוע, יוקדש המאמץ העיקרי של חברת החשמל בשנים 1995 ו־1996 לרישוי אתר שבטה. עוד מציינת התוכנית, כי לקראת סיום תהליך הרישוי יוקצה עיקר תקציב הפעילות של פרויקט תג"ד לשמירת בסיס ידע בנושאי כורי כוח לייצור חשמל ולביצוע מעקב אחר הפעילויות וההתפתחויות בעולם בנושא פיתוח כורים מתקדמים לייצור חשמל.

כן יוטלו על צוות עובדי פרויקט תג"ד תפקידים נוספים בתחום של פיתוח מקורות אנרגיה.

עד היום השקיעה חברת החשמל סכום של כ־47 מיליון דולר בפעילות בפרויקט תג"ד. עיקר הסכום הושקע באיתור אתר מתאים להקמתו בעתיד של כור כוח ראשון לייצור חשמל ובבדיקות מקיפות לקביעת כשירות האתר בשבטה.

פעילותה של חברת החשמל בנושא תג"ד מתקיימת בעקבות החלטת הממשלה מ־1974.

נגיד בנק ישראל יצא לארה"ב לייעץ לפדרל ריזרב

מאת אמנון אמד

נגיד בנק ישראל, פרופ' יעקב פרנקל, יצא אתמול לניו יורק, שם ישתתף במפגש של צוות יועצים לבנק המרכזי של ארצות הברית. מבנק ישראל נמסר אתמול, כי תהיה זו הפגישה הראשונה של הצוות המייעץ שבה משתתף פרופ' פרנקל.

במפגש אמורים חברי הצוות לדון בהתפתחויות הכלכליות והמוניטריות בארצות הברית ובהשלכותיהן על כלכלת העולם. את דבר השתתפותו של נגיד בנק ישראל בצוות מומחים של הבנק המרכזי האמריקאי פירסם לראשונה לפני שבוע העיתון הכלכלי "גלובס".

בתגובה לאותה ידיעה, נמסר אז מבנק ישראל כי חברותו של הנגיד בגוף מייעץ לבנק מרכזי אחר אינה סותרת את חוק בנק ישראל. אולם פרשנות זו לחוק תוכה, ככל הנראה, בימים הקרובים לפרשנויות משלה, שכן חוק בנק ישראל קובע סייגים ברורים לסמכויותיו ולחובותיו של הנגיד.

סעיף 13 לחוק בנק ישראל קובע במפורש, כי נגיד הבנק חייב להקדיש את כל שעות עבודתו לעניני הבנק ואסור לו (בין היתר) למלא כל משרה אחרת, בשכר או בלי שכר. עם זאת קובע החוק, כי לנגיד בנק ישראל מותר להיות חבר בוועדה בינלאומית ובמוסד בינלאומי, שלא על מנת לקבל פרס.

חברות בזו, קובע חוק בנק ישראל, מותנית בהסכמת הממשלה. הנגיד, בכל מקרה, אמור לחזור לארץ ביום רביעי.

תיאסר כניסת כלי שיט "קשישים" לנמל אילת

מאת דן הלוי

במטרה למנוע סכנה אפשרית של זיהום ים אילת על ידי אניות זרות בעלות רמת בטיחות נמוכה, החליט שר התחבורה, ישראל קיסר, לאסור על כניסת אוניות ישנות למפרץ אילת. נמסר, כי כלי שיט אלה הפוקדים את הנמל, עלולים לדעת השר לגרום נזק בלתי הפיך.

קיסר הסביר, כי האיסור על כניסת מיכליות ישנות לנמל אילת יחול על אוניות בנות 20 שנה ויותר. בתוך שנתיים בכוונתו להחילו אף על מיכליות בנות 15 שנה. בכך אימץ שר התחבורה המלצות ועדה מקצועית בינמשרדית שמינה, שנועדה לבחון את נהלי הבטיחות של אוניות זרות הפוקדות את הנמלים במדינה, בעקבות אסונות ימיים שארעו בעבר.

נוכח רמת הסיכון הגבוהה של נמל אילת, עקב מיקומו בקצה מפרץ אילת, הצר והארוך, קבעה הוועדה, כי יש להחמיר ולהקפיד על נהלי הבטיחות של מיכליות במפרץ, ולבצע אכיפה מוגברת בבמחצית מהאניות הזרות הפוקדות את הנמל.

אשר לשאר הנמלים, ממליצה הוועדה לבצע בדיקות פידות ברבע מכלל האוניות הפוקדות את הנמלים המסחריים. הוועדה ממליצה לקבוע מערכת תקנות בטיחות ברורה ומחמירה, להרחיב את הדרישות בדומה למקובל במדינות המערב ולהסתמך על אמנות בינלאומיות, כדי לצמצם את סכנת זיהום הים, בעיקר בנפט ושמן.

בראש הוועדה עמד סגן ראש מינהל הספנות והנמלים, זאב לשם. השתתפו בה נציגים ממשרדי התחבורה, האוצר, איכות הסביבה, תיירות והאנרגיה. בין היתר ממליצה לבסס את מעמדה של הספנות הישראלית בענף הובלת הדלק באמצעות שימוש מוגבר באוניות ישראליות, נוכח הפיקוח ההדוק של מינהל הספנות על מיכליות ישראליות.

במגמה להעביר את הפיקוח על מיכליות המגיעות לישראל, ממליצה הוועדה להעמיד אמצעי פיקוח ואכיפה על כלי השיט הזרים בעודם בלב ים. הוועדה קובעת, בנוסף, כי על מדינת ישראל להיערך לטיפול באירועים של זיהום ים באופן ובהיקף יחסי הדומה לנעשה במדינות המערב ולהכין "תוכנית חירום לאומית" לטיפול באירועים של זיהום.

ועדים ועובדים · אפרים דוידי

שביתה בדיר־חנא

שביתת עובדות הטקסטיל במפעל "דורידיה־דומקס" שבדיר־חנא החלה אתמול. העובדות עמדו במשך שעות ארוכות בפתח בניין המפעל שבכניסה לכפר, והניפו כרזות בהן נכתבה בעברית ובערבית הסיבה לשביתה: תשלום שכר מינימום.

למקום הגיעו משלחות תמיכה מכפרים וישובים ואף מצפת. דוברת הוועד מסרה, כי השביתה תימשך עד שבעלי התשלובת "ישלמו את שכר המינימום במלואו". מחר בשעות הבוקר יבקרו במקום יו"ר האגף לאיגוד מקצועי, ח"כ עמיר פרץ, וחבר הנהגת ההסתדרות, בנימין גונן. ההסתדרות תומכת בדרישת העובדות.

לא שוברים עובדים נחושים (א')

"לא ניתן לשבור עובדים נחושים" – זה היה המסר של חבר ועד עובדי הקשר בתדיראן שבאזור התעשייה חולון, מוטי גל. הוא סיפר על קורות סכסוך העבודה שהגיע לסיומו בסוף השבוע, עם ביטול מכתבי הפיטורים ל־170 עובדי המפעל ושובם לעבודה של כ־1,000 העובדים לאחר 18 ימי שביתה.

גל השתתף אתמול במפגש השני של ראשי ועדי העובדים שבהם 1,000 חברים ויותר. במפגש לקחו חלק יו"ר ההסתדרות, ח"כ חיים רמון, יו"ר האגף לאיגוד מקצועי, ח"כ עמיר פרץ, והוא נערך בבית לסין בתל־אביב.

יצוין, שלעומת המפגש האחרון שנערך במאי, היתה הפעם הביקורת כלפי הנהגת ההסתדרות החדשה מתונה יותר, וח"כ פרץ זכה לשבחים רבים בזכות פעלו בסכסוכי עבודה רבים בתקופה האחרונה.

עם זאת, מדיניות ההפרטה של הממשלה והדרישה לא להתמקד במאבק על הפיצויים, אלא על המשך העסקת עובדים במקום העבודה, היו במרכז הדיון בו לקחו חלק ראשי ועדים רבים. איש ועד בל"ל, שלמה יפרח, קרא להסתדרות להתגייס למאבק בהפרטה, ביחוד לאור הניסיון של מספנות ישראל השקיעים.

יו"ר הוועד בשופרסל, מרדכי פרדינר, מתח ביקורת קשה על כך שהנהגת ההסתדרות לא ציינה את ה־1 במאי וקרא לה לגלות יותר נחישות במאבקי עובדים. מי שעומד בראש ארגון עובדי עיריית תל־אביב, בן־עמי שני, הצביע על הבירסום במספר חברי ההסתדרות לטובת ארגונים המגדירים את עצמם כ"ארגוני עובדים", אך לא מספקים להם את ההגנה הנדרשת.

יו"ר ארגון טכנאי הרנטגן, יצחק כץ, מתח ביקורת על כך שהנהגת ההסתדרות לא משתפת את הוועדים הגדולים ואת ארגוני העובדים בתוכניות לרפורמה באיגוד המקצועי. במדור "ועדים ועובדים" מחר נמשיך ונפרסם את הדברים החשובים שנאמרו על ידי ראשי הוועדים בפגישה ב"בית לסין".

פיטרו את אנשי הוועד

לממשלה החדשה של ברזיל יש רעיונות משלה איך להילחם בעובדים. בסוף השבוע הורתה הממשלה לחברה הממלכתית לדלק פטרוברז לפטר 67 עובדים השובתים זה 10 ימים בדרישה לתוספת שכר ונגד הפרטה מתוכננת. בין המפוטרים: כל ראשי ארגון העובדים.

לשביתה הצטרפו 50 אלף עובדי החברה ובהדרגה פסק הנפט לזרום אל בתי הזיקוק. בסוף השבוע ועל פי הודעת ההנהלה, הגיעו לבתי הזיקוק רק 18 אחוז מכמות הנפט שהם מקבלים מדי יום.

הנשיא, פרננדו אנריקה קרדוזו, קרא אמש לשובתים "לשוב לעבודה, לטובתכם ולטובת ברזיל". אך דובר האיגודים מסר, כי העובדים לא ישובו לעבודה עד שהממשלה תחליט על ביטול מכתבי הפיטורין, מתן תוספת שכר וגניזת תוכנית ההפרטה.

טיסת ניסוי של מטוס מתוצרת "ישראוויאיישן"

(עתים). מפעל למטוסים קלים "ישראוויאיישן" בע"מ בקרית שמונה סיים לאחרונה ייצור של מטוס מנהלים ראשון מתוצרת המפעל.

המטוס קיים ביום שישי טיסת ניסוי בשמי הארץ למטוס ST-50, כאשר נשיא חברת "ישראוויאיישן", סטפן גופה משוויץ, מסיים את המטוס המלווה ועוקב אחר מהלך הניסוי שיוצר במפעלו בקרית שמונה.

נמסר, כי מחיר המטוס מיליון דולר, וכי במשרדי החברה בקרית שמונה יש כבר כמה הזמנות, למטוסים מאנשי עסקים בארץ ובעולם. מפעל "ישראוויאיישן" הוקם בקרית שמונה לפני שנה ע"י המשקיע משוויץ. המטוס שיוצר בקרית שמונה עשוי כולו מחומרים המורכבים בארץ והוא בעל מנוע טורבו־סילון.

למפעל בקרית שמונה הובאו כמה מהנדסים ישראלים שעבדו בארה"ב על פיתוח ורישוי מטוס ST-50 ובאו לארץ לעבוד במפעל שהוקם בקרית שמונה.

"מזה שנה וחצי פעלנו במפעל זמני בבן התעשייה בתלוי, בו ביוצרים אבות הטיפוס של המטוס. לאחר שסיימנו לפני שנה במפעל קבע בסמוך למינהלת העירוני בקרית שמונה, יש לנו כוונה להגיע למצב שבו מצידו האחד של המפעל ייכנסו חלקי המטוס ובצידו השני ייצאו מטוסים הישר למסלול ממנו ימריאו למינהלתם ושרות תעופה בכל העולם" – אמר גופה.

כן נמסר, כי המפעל בקרית שמונה יעסיק בעתיד 150 עובדים. "אנחנו מקווים שבקרוב יפעל משרד המסחר והתעשייה להארכת מסלול המנחת מ־900 מטר ל־1,400 מטר, לצורך הטסה נוחה של המטוסים", הוסיף.

ראש עיריית קרית שמונה, פרוספר אזרן, אמר כי זה יום גדול וחשוב לקרית שמונה והוא מקווה שהממשלה תבין כי קרית שמונה זה לא רק קטיושות ועיר פיתוח אלא עיר המייצרת מטוסים.

(עתים). 5,000 חברות יטלו חלק בתערוכת הטכנולוגיה הגדולה ביותר בישראל "טכנולוגיה 95" אשר תיפתח בגני התערוכה בתל אביב ביום א' 21.5 ותימשך חמישה ימים. על כך מסרה אתמול מנכ"ל מרכז הירידים בת"א, שוש ברלינסקי, במסיבת עיתונאים בבית סוקולוב בתל אביב.

ברלינסקי מסרה, כי תערוכה זו, ה־13 במספר, היא הגדולה בכל שדרותיה. יוצגו בה חידושים ופיתוחים בתחום תעשיות עתירות הידע, מתכת, פלסטיקה ואלקטרוניקה, לצד ציוד לשמירה על איכות הסביבה, בטיחות, הדרכת אנוש, רובוטים ולייזר. בין היתר יוצגו המשקלה הקטנה ביותר בעולם, מלגזה המשמשת גם משקל, ומערכת שקילה המוצמדת לגלגלי משאיות אשר תאפשר שקילה קבועה ומיידית של משקל המטען.

שערי קרנות הנאמנות ליום 14.5.95

שם הקרן	מחיר יחידה	מחיר פדיון	יומי בנקודה (3)	יומי באחוזים (3)	באחוזים מתחילת החודש (4)	באחוזים מתחילת השנה (4)	חודשי ממוצע (5)
מניות							
[illegible]	106.13	105.76	+0.76	+0.72	+0.84	+6.03	+1.32
אוצר מניות	74.58	73.28	+0.75	+1.03	+0.54	-1.36	-0.31
אחריות מניות	245.43	240.87	+2.92	+1.23	-1.37	-9.24	-2.15
איתנה מניות	46.52	45.65	+0.60	+1.33	-1.04	-10.24	-2.39
אלפיס מניות	760.96	742.75	+6.86	+0.93	+0.20	-3.93	-0.89
אמה	209.38	205.53	+2.84	+1.40	+3.51	-2.40	-0.54
אשקר	592.66	578.49	+6.84	+1.20	+0.18	-5.12	-1.17
אפיקים בניה	181.09	178.67	+2.23	+1.26	-3.70	-12.38	-2.91
אפולו 36	63.07	61.33	+0.92	+1.50	+1.14	-11.88	-2.79
אפיקה מניות	126.60	124.90	+1.63	+1.32	+1.30	-16.51	-3.96
ארי	220.06	217.50	+2.28	+1.06	-0.83	-7.58	-1.75
איש	525.65	515.01	+5.00	+0.98	-0.69	-11.98	-2.82
אתגר	108.80	106.79	+0.66	+0.62	+2.03	-0.52	-0.12
בטוחה מניות	3424.49	3378.12	+39.67	+0.89	+0.90	-2.40	-0.54
ברה	145.48	143.83	+1.49	+1.05	-0.17	-4.93	-1.13
[illegible]	72.52	71.00	+0.74	+1.05	+1.59	-0.92	-0.21
הראשון-לביא מניות הפ'	94.86	93.17	+1.03	+1.12	-1.10	-6.60	-1.52
זפיר	559.27	553.05	+6.19	+1.13	-0.44	-8.13	-1.88
יגר	64.08	63.87	+0.17	+0.27	-0.06	-8.02	-1.85
כוכב	114.83	112.65	+1.38	+1.24	-0.23	-7.97	-1.84
כללי מניות הציבורים	114.19	112.68	+0.98	+0.88	+0.50	+9.84	+2.12
מבריק	186.90	183.27	+2.65	+1.47	-2.75	-12.89	-3.04
מיטב אופציות	37.51	36.90	+0.40	+1.10	-0.91	-18.40	-4.45
מיטב מניות	142.49	140.78	+1.43	+1.03	-0.33	-8.36	-1.94
[illegible]	63.78	63.26	+0.55	+0.88	+0.09	-0.89	-0.20
[illegible]	79.85	79.18	+0.81	+1.03	-2.19	-7.75	-1.79
[illegible]	53.86	53.40	+0.35	+0.66	-2.05	-8.22	-1.90
מגל	704.80	694.95	+7.51	+1.09	-0.68	-5.41	-1.24
מרגנית	60.63	59.48	+0.61	+1.04	+2.38	-1.46	-0.33
[illegible]	46.05	45.18	+0.62	+1.39	-1.12	-12.59	-2.97
נשואה מניות	275.97	274.20	+2.93	+1.08	-0.68	-4.15	-0.94
[illegible]	101.89	100.38	+0.85	+0.85	-0.88	–	–
[illegible]	58.43	58.21	+0.61	+1.06	-1.21	-8.95	-2.08
עדיף	87.37	85.79	+0.55	+0.65	-3.41	-14.61	-3.47
[illegible]	122.49	121.11	+1.50	+1.25	+0.40	-1.67	-0.38
[illegible]	149.59	148.48	+1.57	+1.07	-0.97	-14.58	-3.47
[illegible]	73.77	73.35	+0.76	+1.05	+1.48	-2.04	-0.46
[illegible]	780.26	765.92	+8.64	+1.14	+0.08	-3.04	-0.69
[illegible]	46.23	45.37	+0.49	+1.09	-2.03	-13.93	-3.30
פיא יהלום	745.32	731.50	+7.69	+1.06	-0.23	-6.78	-1.56
[illegible]	503.46	494.23	+6.82	+1.40	+0.48	-1.51	-0.34
[illegible]	104.93	102.98	+1.16	+1.14	-1.98	-13.78	-3.27
[illegible]	79.18	77.69	+0.50	+0.65	+0.32	-5.52	-1.26
פסגות מניות	500.22	497.03	+4.38	+0.89	-0.08	-6.57	-1.51
[illegible]	57.46	56.38	+0.62	+1.11	-0.60	-5.08	-1.16
צמיחה מניות	422.01	419.25	+5.29	+1.28	-0.14	-3.04	-0.69
קפיטל מניות	67.50	66.59	+0.65	+0.99	-0.30	-6.13	-1.41
קרן זהב מניות	47.78	46.69	+0.50	+1.08	+0.84	-15.23	-3.63
רקפת 90	173.22	169.55	+1.40	+0.83	-3.91	-22.85	-5.64
[illegible]	616.30	604.98	+7.01	+1.17	+0.06	-4.05	-0.92
[illegible]	107.39	106.57	+1.42	+1.35	+1.13	-3.94	-0.90
[illegible]	105.33	102.60	+1.29	+1.27	-0.46	+2.60	+0.58
מניות לפי שיטת מסחר							
[illegible]	88.11	87.37	+1.21	+1.42	-2.51	-22.79	-5.63
[illegible]	128.75	126.39	+1.59	+1.11	-1.54	-8.13	-1.88
[illegible]	94.99	92.72	+0.93	+1.01	-1.15	-7.60	-1.75
גל	78.21	77.15	+0.60	+0.78	+1.45	+3.99	+0.88
[illegible]	1765.16	1754.54	+22.15	+1.28	+2.42	-0.50	-0.11
[illegible]	87.52	85.71	+0.78	+0.92	-0.97	-6.37	-1.46
[illegible]	301.76	294.73	+1.73	+0.59	-1.73	-8.42	-1.95
[illegible]	211.02	210.32	+1.80	+0.86	+1.50	-3.73	-0.85
[illegible]	344.34	341.46	+2.43	+0.72	+2.52	+2.33	+0.52
[illegible]	1477.65	1460.81	+16.97	+1.18	-1.46	-7.99	-1.85
[illegible]	1372.82	1357.05	+10.97	+0.81	+3.18	+1.21	+0.27
[illegible]	637.76	633.83	+6.85	+1.09	+1.69	+2.61	+0.58
[illegible]	209.03	207.70	+0.79	+0.38	+2.67	+1.23	+0.27
ציון משאבים – בריס	83.34	82.78	+0.94	+1.15	-1.80	-8.96	-2.08
[illegible]	288.66	285.43	+3.12	+1.11	+2.22	-0.80	-0.18
מניות ענפי							
[illegible]	74.18	72.57	–	–	-1.17	-0.37	-0.08
[illegible]	173.29	169.60	+1.89	+1.13	-3.17	-14.13	-3.35
[illegible]	124.04	121.42	+4.07	+3.47	+3.19	-24.91	-6.21
אילנות פיננסים	60.27	59.18	+0.75	+1.28	-0.22	-6.49	-1.49
[illegible]	55.91	54.87	+0.65	+1.20	-0.36	-2.92	-0.66
[illegible]	236.10	230.43	+2.14	+0.94	+0.40	-3.92	-0.89
[illegible]	51.94	51.28	+0.45	+0.89	-0.74	-8.08	-1.87
[illegible]	2045.13	2007.45	+21.08	+1.06	+1.68	+2.08	+0.46
[illegible]	63.49	62.32	+0.77	+1.25	-0.38	-8.90	-2.07
[illegible]	74.39	73.03	+0.72	+1.00	-1.51	-12.85	-3.03
[illegible]	76.90	75.46	+0.45	+0.60	+2.54	-1.46	-0.33
[illegible]	91.79	90.10	+1.14	+1.28	-1.98	-15.26	-3.64
[illegible]	67.13	65.90	+0.54	+0.83	-2.07	-5.60	-1.28
להב תיירות	47.68	46.81	+0.35	+0.75	-4.12	-16.89	-4.06
[illegible]	253.84	251.72	+1.78	+0.71	-0.92	-9.59	-2.23
[illegible]	70.73	70.14	+0.68	+0.98	-0.10	-4.26	-0.97
[illegible]	1096.52	1087.23	+8.50	+0.79	+1.19	+0.35	+0.08
[illegible]	84.99	83.83	-0.06	-0.07	-2.06	-4.54	-1.04
[illegible]	53.91	52.94	+0.57	+1.09	+3.68	-10.00	-2.33
עמדה יצוא	61.54	60.79	+0.57	+0.95	+0.91	-0.39	-0.09
פיא 2000	57.70	56.65	+0.60	+1.07	-0.28	-0.61	-0.14
[illegible]	62.95	61.78	+0.10	+0.16	+1.66	-1.23	-0.28
צמיחה תעשיה	174.46	172.50	+2.07	+1.21	+0.45	-0.84	-0.19
מניות המעו"ף							
[illegible]	129.16	128.53	+0.41	+0.32	+2.62	+3.08	+0.68
כללי-מעו"ף	153.81	152.46	+0.39	+0.26	+2.69	+5.15	+1.13
[illegible]	132.00	131.17	+0.35	+0.27	+2.60	+2.94	+0.65
[illegible]	125.40	123.07	+0.42	+0.34	+2.59	+2.97	+0.66
[illegible]	125.42	125.12	+0.51	+0.41	+2.87	+3.07	+0.68
[illegible]	136.82	135.62	+0.41	+0.30	+2.59	+2.52	+0.56
[illegible]	129.23	126.85	+0.31	+0.24	+2.26	+3.62	+0.80
גמישות							
אב	11600.93	11531.50	+64.33	+0.56	-0.26	-4.88	-1.11
[illegible]	1447.62	1420.93	+3.20	+0.23	-0.68	-6.80	-1.56
אביב	149.71	149.30	+0.80	+0.54	-0.83	-2.04	-0.46
[illegible]	77.83	76.27	+0.40	+0.53	-0.96	-11.09	-2.60
אוצר גמישה	67.77	66.60	+0.68	+1.03	+0.89	-0.67	-0.15
אחריות גמישה	371.59	364.85	+3.10	+0.86	-1.35	-8.44	-1.95
[illegible]	171.56	168.37	+1.52	+0.91	+1.04	+0.50	+0.11
[illegible]	99.46	97.71	+0.48	+0.49	+0.14	+0.95	+0.21
[illegible]	491.70	479.93	+3.30	+0.69	+0.11	-3.46	-0.79
[illegible]	170.50	168.40	+1.52	+0.91	+0.20	-1.25	-0.28
[illegible]	121.37	119.66	-0.02	-0.02	-5.04	-6.27	-1.44
[illegible]	65.58	65.03	+0.56	+0.87	-0.25	-3.33	-0.76
[illegible]	187.58	185.85	+0.82	+0.44	-1.49	-2.82	-0.64
[illegible]	121.31	119.66	+1.57	+1.33	-1.38	-7.25	-1.67
[illegible]	2007.12	1979.88	+12.47	+0.63	-0.37	-0.49	-0.11
[illegible]	105.49	103.23	+1.02	+1.00	+0.36	-5.15	-1.18
[illegible]	116.95	114.47	+0.90	+0.79	-0.30	-0.63	-0.14
[illegible]	525.71	516.10	+4.85	+0.95	+0.30	-3.30	-0.75
[illegible]	90.95	89.98	+0.53	+0.59	-0.42	-4.59	-1.05
[illegible]	2163.89	2122.03	+27.79	+1.33	-0.72	-6.73	-1.33
[illegible]	74.13	73.40	+0.46	+0.63	-0.20	+0.87	+0.19
[illegible]	918.35	901.30	+9.22	+0.92	+0.21	-0.46	-0.10
[illegible]	403.06	398.35	+2.82	+0.71	+1.26	+2.83	+0.63
[illegible]	1194.19	1172.18	+11.23	+0.97	-2.51	-9.09	-2.11
[illegible]	1415.62	1403.51	+3.01	+0.21	+0.54	+1.44	+0.32
[illegible]	103.16	102.28	+0.46	+0.45	+0.66	-0.40	-0.09
[illegible]	2367.45	2347.35	+5.63	+0.24	+0.49	+2.11	+0.47
[illegible]	1499.85	1482.88	+14.10	+0.96	-1.19	-6.19	-1.42
[illegible]	111.90	111.37	+0.39	+0.35	+0.74	+2.22	+0.49
[illegible]	193.20	191.58	+1.41	+0.74	+0.69	+2.41	+0.51
[illegible] 50	101.72	99.91	+0.54	+0.54	-0.06	-1.97	-0.44
[illegible]	556.81	549.01	+3.93	+0.54	-0.90	-1.57	-0.35
[illegible]	181.29	180.07	-0.31	+0.17	-0.44	-6.22	-1.43
[illegible]	1759.77	1748.00	+17.25	+1.03	-0.80	-3.28	-0.74
[illegible]	76.52	75.60	+0.89	-1.19	-1.63	-4.23	-0.96
[illegible]	141.83	139.87	+1.00	+0.72	-1.16	-1.46	-0.33
[illegible]	134.82	133.25	+1.59	+1.21	+0.95	-1.88	-0.43
[illegible]	155.07	152.19	+3.10	+0.73	+0.56	+0.17	-0.04
[illegible]	2937.55	2904.42	+22.38	+0.78	+1.49	-1.49	-0.34

שם הקרן	מחיר יחידה	מחיר פדיון	יומי בנקודה (3)	יומי באחוזים (3)	באחוזים מתחילת החודש (4)	באחוזים מתחילת השנה (4)	חודשי ממוצע (5)
פיא היובל	142.99	141.78	+1.72	+1.23	-0.88	-7.73	-1.79
פיא קלע	602.99	599.59	+4.18	+0.70	+0.57	+0.51	+0.11
[illegible]	383.67	380.54	+2.06	+0.54	-0.62	-4.30	-0.98
פסגות 100	200.72	198.95	+1.30	+0.66	+0.72	+0.42	+0.09
פסגות גמישה	395.11	387.84	+2.38	+0.62	+0.95	-0.97	-0.22
צמיחה	2123.55	2094.73	+19.89	+0.96	-0.15	-2.53	-0.60
[illegible]	128.76	127.12	+1.01	+0.80	-2.84	-9.36	-2.15
[illegible]	119.47	117.25	+1.33	+1.15	-3.75	-14.32	-3.40
תדהר	2176.12	2165.12	+13.91	+0.65	+0.40	-0.67	-0.15
ני"ע ישראליים נסחרים בחו"ל							
[illegible]	98.49	96.17	+1.33	+1.38	+8.24	+8.61	+1.87
ישראל אמריקה	121.62	120.54	–	–	-1.71	-0.68	-0.15
[illegible]	77.11	75.45	+0.53	+0.71	+0.12	+7.30	+1.59
מונדיאל	119.86	118.44	–	–	-1.85	+4.31	+0.95
[illegible]	66.36	65.34	–	–	-0.35	+3.78	+0.83
פיא עולמית	73.68	73.12	–	–	-0.14	+5.04	+1.11
[illegible]	83.24	81.07	+0.97	+1.21	+0.33	-1.35	-0.30
ניירות ערך זרים							
אילן $	166.91	162.51	–	–	+1.02	+8.11	+1.76
[illegible]	80.62	79.12	–	–	+1.95	-4.04	-0.92
[illegible]	115.76	113.08	-0.15	+0.11	+0.17	+0.60	+0.13
אפיקים חו"ל	137.23	133.06	–	–	-1.99	+10.36	+2.23
בטוחה חו"ל	137.83	135.65	+0.32	+0.24	+3.60	+23.22	+4.79
דולר	180.78	180.29	–	–	+0.55	-0.34	-0.08
חו"ל	218.76	213.70	–	–	+1.40	+13.51	+2.88
כחל	308.06	302.12	+1.89	+0.63	+1.04	+0.72	+0.16
[illegible] $	109.47	108.03	-0.23	-0.21	+1.37	+7.32	+1.59
מוריה $	134.53	132.39	+0.42	+0.32	+1.43	+7.52	+1.64
מט"ח	171.13	168.67	+1.41	+0.84	+0.35	+0.28	+0.05
פיא חול	329.83	323.28	–	–	+1.62	+5.86	+1.28
[illegible] $	138.61	136.66	–	–	+0.89	+4.33	+0.95
[illegible] $	101.89	100.53	–	–	+1.43	+5.87	+1.28
[illegible]	98.73	95.58	–	–	+0.22	+1.81	[illegible]
פסגות חו"ל	101.09	99.10	–	–	+2.80	+8.02	+1.74
קפיטל חו"ל	95.54	94.33	+0.32	+0.34	-0.75	-0.12	-0.03
[illegible]	150.47	147.62	-0.11	-0.07	+0.68	+5.61	+1.23
רשף	414.47	405.76	+2.79	+0.69	+1.67	+4.84	+1.06
תבל	927.58	915.56	–	–	+1.43	+4.04	+0.87
מט"ח							
[illegible]	103.47	101.61	+0.50	+0.49	+0.77	+1.86	+0.41
[illegible]	91.17	89.30	–	–	+1.67	+16.40	+3.46
דולב	695.68	681.80	+7.75	+1.15	+1.87	+2.82	+0.62
[illegible]	452.62	444.28	+5.55	+1.27	+2.22	+1.36	+0.30
מגד	713.36	707.25	+6.59	+0.94	+1.89	+3.68	+0.81
[illegible]	215.36	213.49	+2.25	+1.07	+1.18	+0.16	+0.04
[illegible]	136.83	136.56	+2.10	+1.56	+2.70	+3.02	+0.67
[illegible]	128.66	126.28	+1.64	+1.32	+1.15	-2.97	-0.67
פסגות מט"ח	387.61	380.39	+3.64	+0.97	+2.10	+2.79	+0.62
[illegible]	127.13	124.81	+0.73	+0.59	+2.47	+6.76	+1.47
[illegible]	240.71	236.12	+3.75	+1.61	+2.31	+4.48	+0.99
מעורבות							
ברק	1859.13	1823.89	+17.82	+0.94	+0.54	-8.10	-0.02
מעיין	1000.73	992.44	+1.45	+0.15	-0.33	-2.28	-0.51
עמדה כוללת	162.90	161.08	+1.10	+0.69	+1.68	+1.19	+0.27
פיא	5570.71	5468.07	+43.09	+0.79	+1.05	+0.92	+0.21
פסגות יציב	388.92	386.52	+1.31	+0.34	-0.59	-3.13	-0.71
פסגות משולבת	422.79	420.28	+1.98	+0.47	+1.13	+1.20	+0.27
[illegible]	517.01	507.49	+4.67	+0.93	+1.30	+0.16	+0.04
[illegible]	64.57	63.39	+0.47	+0.75	-2.19	-7.82	-1.81
מדד ומניות							
[illegible]	2884.79	2866.79	+7.24	+0.25	+0.63	+0.79	+0.18
גדיש	2251.48	2209.93	+13.39	+0.61	+0.49	+0.28	+0.06
[illegible]	1007.78	989.12	+18.53	+1.08	-0.04	-4.31	-0.98
אג"ח קונצרני							
[illegible]	321.51	315.61	+0.34	+0.11	-0.42	+2.55	+0.56
אחריות אג"ח	130.52	128.04	+0.62	+0.49	-1.42	-2.63	-0.60
[illegible]	87.87	87.12	+0.25	+0.29	-1.44	-3.57	-0.81
[illegible]	197.58	193.87	+0.85	+0.44	-0.91	-3.47	-0.56
[illegible]	88.47	87.38	+0.36	+0.41	-5.13	-12.23	-2.87
[illegible]	820.15	810.97	+4.53	+0.56	-1.72	-2.71	-0.61
[illegible]	146.91	145.71	+0.46	+0.32	-0.73	+3.16	+0.70
[illegible]	101.35	100.47	+0.38	+0.38	-0.86	+0.72	[illegible]
[illegible]	94.74	93.96	+0.32	+0.34	-0.53	-1.99	-0.45
[illegible]	442.31	438.61	+0.86	+0.20	-0.40	-0.61	-0.14
נשואה אג"ח חברות	118.21	117.47	+0.28	+0.24	-3.41	-4.02	-0.91
[illegible]	71.91	71.46	+0.44	+0.61	-1.72	-4.62	-1.05
[illegible]	752.07	747.31	+2.16	+0.29	-1.06	-1.70	-0.38
[illegible]	273.80	268.74	+0.79	+0.29	-0.08	-2.26	-0.51
קשת	309.52	303.87	+0.64	+0.21	-1.67	-1.57	-0.35
[illegible]	167.52	166.27	+0.36	+0.22	-1.87	-3.78	-0.86
אג"ח							
[illegible]	103.67	103.28	+0.08	+0.08	+0.51	+1.01	+0.22
איתן	240.05	235.54	+1.65	+0.71	+1.03	+1.28	+0.28
אפיקים אג"ח	190.15	187.62	-0.77	-0.41	-3.43	-1.93	-0.44
[illegible]	719.78	715.36	+1.63	+0.23	-1.99	-1.82	-0.41
[illegible]	127.06	125.24	+0.64	+0.51	-1.55	-4.06	-0.92
בטוחה אג"ח	2150.08	2121.04	+7.86	+0.37	-2.70	-2.66	-0.60
[illegible]	109.46	107.89	+0.23	+0.21	+0.22	+3.80	+0.84
גיא	453.55	447.41	+1.07	+0.24	-1.21	-1.83	-0.41
הילה	391.12	389.56	+1.01	+0.26	+0.95	+3.30	+0.73
הראשון לביא	160.89	158.76	+0.64	+0.40	-0.04	-2.89	-0.65
חלמיש	225.19	222.67	+0.70	+0.32	-0.51	-5.95	-1.36
יעד	192.71	191.13	+0.63	+0.33	+0.60	+1.74	+0.39
[illegible]	114.16	111.95	+0.87	+0.78	-1.95	-3.68	-0.84
[illegible]	92.71	91.96	-0.05	+0.05	-0.10	-1.69	-0.38
פיא אופיר	423.68	421.13	+0.59	+0.14	+0.74	+2.22	+0.49
[illegible]	165.39	162.32	+0.49	+0.30	+0.38	-0.69	-0.20
פיא שמיר	1015.16	996.27	+3.01	+0.30	+0.60	-3.88	-0.88
פיל	204.83	202.40	+0.84	+0.42	-0.63	-2.48	-0.56
[illegible]	255.66	254.39	+0.90	+0.36	+0.60	-2.14	-0.48
ציון משאבים אג"ח	1363.27	1353.47	+2.78	+0.21	-2.58	-3.90	-0.89
קפיטל אג"ח	104.14	103.37	+0.13	+0.13	-0.27	+3.85	+0.85
שחר	166.53	165.37	+0.20	+0.12	+0.48	-2.87	+0.64
שקולה	112.86	112.13	+0.04	+0.04	+0.72	+5.94	+1.30
תשואות-חן	102.92	102.04	-0.02	-0.02	-5.04	–	–
מדד ומט"ח							
[illegible]	155.96	152.96	+0.92	+0.61	+1.22	-1.28	-0.29
אלון	1558.94	1530.31	+6.16	+0.40	+0.84	+1.17	+0.26
אשל	538.68	528.70	+1.36	+0.26	+0.57	-1.44	+0.32
[illegible]	511.39	501.80	+4.69	+0.94	+1.38	+1.62	+0.36
[illegible]	110.44	108.66	-0.29	+0.27	-1.92	-0.15	-0.03
מבחר	408.53	405.10	+0.54	+0.13	+0.98	+2.64	+0.59
[illegible]	322.13	319.46	+1.81	-0.57	+1.26	+3.27	[illegible]
[illegible]	119.89	115.04	+2.02	+0.95	+1.50	+3.93	+0.87
[illegible]	147.37	144.68	+0.28	-0.19	+0.37	-2.56	-0.58
[illegible]	4698.03	4668.82	+22.06	+0.47	+0.82	+0.99	+0.22
[illegible]	252.36	247.68	+1.81	+0.74	+0.91	-1.37	[illegible]
[illegible]	103.58	101.74	+0.41	+0.40	-1.16	+0.54	[illegible]
[illegible]	244.81	240.35	+0.51	+0.21	+0.60	-2.29	-0.52
75% אג"ח מדינה							
[illegible]	827.20	812.00	+3.86	+0.48	-1.06	+3.99	+0.88
[illegible]	112.44	110.42	+0.32	+0.29	-0.97	+3.05	+0.68
[illegible]	309.37	305.44	+0.30	+0.10	-0.08	+1.58	+0.35
[illegible]	305.64	299.95	+1.12	+0.37	+0.48	-4.19	-0.95
[illegible]	293.91	289.84	+1.64	+0.57	+0.79	-0.17	[illegible]
[illegible]	139.03	137.38	+0.45	+0.33	-0.53	-3.04	-0.69
בטוחה אג"ח מדינה	1724.89	1701.67	+5.97	+0.35	+0.87	+2.22	+0.49
[illegible]	298.85	294.79	+1.02	+0.35	+0.23	-0.62	-0.14
[illegible]	175.15	173.27	+0.24	+0.14	+0.73	+2.68	+0.59
[illegible]	880.62	865.27	-1.74	+0.20	+0.80	+9.15	+1.98
[illegible]	106.84	106.51	+0.84	+0.79	+2.08	-4.04	[illegible]
[illegible]	361.75	356.86	+1.28	+0.36	+0.59	+2.47	+0.55
[illegible]	440.36	434.27	+1.65	+0.38	+0.53	+1.14	+0.25
[illegible]	105.52	103.73	+0.37	+0.36	+0.70	+1.35	+0.30
[illegible]	536.57	526.62	+2.05	+0.39	+1.05	+2.62	+0.58
[illegible]	434.77	426.71	+1.75	+0.41	+1.24	+3.55	+0.81
[illegible]	352.39	346.12	+1.07	+0.31	+0.92	+3.17	+0.70
[illegible]	1087.38	1075.31	+2.80	+0.26	+0.98	+1.58	+0.35
[illegible]	1236.67	1226.25	+1.80	+0.15	-0.62	+2.14	+0.48
[illegible]	3514.25	3484.59	+9.60	+0.29	+0.21	+1.05	+0.23
[illegible]	4406.03	4368.38	+6.16	-0.14	-0.61	+2.00	+0.44
[illegible]	98.64	97.86	+0.40	+0.41	+0.72	+2.04	+0.45
[illegible]	979.07	971.21	+3.56	+0.38	+0.28	+2.26	+0.50
[illegible]	103.84	102.50	+0.33	+0.32	+0.85	+1.77	[illegible]
[illegible]	1021.10	1012.29	+1.79	-0.18	+0.93	+2.16	+0.48
[illegible]	479.32	474.02	+0.88	+0.19	+1.79	+3.27	+0.72
[illegible]	108.70	108.35	+0.12	-0.11	+0.18	+2.22	[illegible]
[illegible]	881.15	873.42	+2.30	+0.26	+0.72	+0.93	+0.21
[illegible]	420.92	413.25	+1.54	+0.37	+0.49	-0.42	[illegible]
פיא צבר	3345.79	3283.74	+8.01	+0.24	+0.67	+1.36	+0.30
[illegible]	189.58	187.92	+0.77	+0.41	+1.17	+0.87	+0.19
[illegible]	144.58	141.92	+0.21	+0.15	-0.43	-3.73	-0.85
[illegible]	397.38	390.02	+1.32	+0.34	+1.28	+3.39	+0.75
[illegible]	326.96	324.16	+1.03	+0.32	+0.97	+1.51	+0.34
[illegible]	386.64	379.69	+0.78	+0.21	-0.71	+3.20	+0.71
[illegible]	1458.71	1438.76	+5.88	+0.41	+0.65	+1.97	+0.44
[illegible]	508.39	502.68	+2.24	+0.25	+1.15	+2.91	+0.64
[illegible]	149.53	146.80	+0.44	+0.30	+0.84	-1.76	-0.40
[illegible]	776.90	762.48	+1.90	+0.25	-0.58	+0.94	+0.21
[illegible]	519.80	516.83	+1.00	+0.19	+0.47	+2.97	[illegible]
שיקלית							
[illegible]	185.93	185.63	+0.29	+0.28	+0.97	+5.62	+1.23
[illegible]	400.34	399.54	+0.84	+0.21	+0.97	+6.09	+1.33
[illegible]	117.51	117.47	+0.13	+0.11	+1.00	+8.22	+1.79
[illegible]	123.43	122.61	+0.24	+0.20	+1.02	+5.23	[illegible]
[illegible]	355.06	354.18	+0.54	+0.15	+0.78	+5.31	[illegible]
פסגות כל רגע	151.73	151.34	+0.28	+0.19	+0.91	+6.29	+1.37
[illegible]	376.99	376.69	+0.27	+0.07	+0.71	+6.78	+1.48

קורס לשיפור השירות ללקוח לעובדי נמל חיפה

מאת אורי שרון

כ־50 עובדים בנמל חיפה שלהם מגע ישיר עם לקוחותיו, יחלו בקרוב ללמוד באוניברסיטת חיפה בקורס לשיפור השירות והיחס האישי ללקוח. מטרת הקורס: להגביר בקרב העובדים את המודעות לשירות כחלק מן העבודה בנמל, תוך התאמת היחס והשירות למציאות הישראלית.

זהו אחד מן הצעדים הננקטים בימים אלה בנמל חיפה, הנערך במהדורה תיפעולית ואירגונית לתת תשובות נאותות לתנועה הגוברת של כלי שיט בו. מדובר בגידול בכמות המטענים ובמספר הנוסעים הפוקדים את הנמל בשנה האחרונה. לאור זאת, יקלוט הנמל בקרוב עשרות עובדים חדשים וישקיע בהדרכה ובהשתלמויות של עובדיו.

במסגרת שיפור השירות ללקוח תוגבר משמרת ג', היא משמרת הלילה, והעובדים נוספים מקבלים הכשרה בהפעלת ציוד מיכני לסוגיו השונים. נמסר, כי הנמל אמור לקבל בקרוב 12 מנופים חדשים, שחלקם יחל לפעול כבר במהלך השנה.

שערי המניות ליום 14.5.95

המניה	שער בנקודות		שינוי בנקודות	שינוי ב-%	מחזור באלפי $ ת.ב.	מחזור בש"ח ע.ז.	ה.ב בש"ח ע.ז.
א							
אבוקה	3503		-127.0	-3.5	6.5	558	-1490
אביב	149	בן	-0.5	-0.2	11.2	22700	-19780
אביב אג"ח	102		+1.0	+1.0	3.2	11000	+9000
אביב אופ 1	1	בן					-58449
אבן	941		-12.0	-1.2	4.1	1306	-1806
אבן אג"ח 1	216		+3.0	+1.5			+5000
אבני 1	3.1	בן	+0.3	[illegible]	2.6	245242	+286925
אברבך	566	בן	+38.0	[illegible]	3.7	2000	+4710
אברבך אופ 1	22.9				1.0	12737	-12737
אברות	174		+2.0	+1.3	4.3	7550	+10375
אברות אג"ח א	78				0.6	2500	
אגיש אופ 3	357		+4.0	+1.3	2.2	1891	+297
אגיש אופ'	834				1.6	570	-134
אגיש	374		+27.0	[illegible]	1.0	794	+794
אגיש אופ א	1.5		+0.1	[illegible]			+232989
אגני	156						
אדאקום 1	36.5	הפסקת מסחר					
אדאקום אגח 2	13.8	הפסקת מסחר					
אדגר 1	127.5		+1.5	+1.0	18.5	43810	+106972
אדגר אג"ח 2	133				22.0	50000	+27000
אדגר אלכי	90.5		+0.5	+0.8			+10000
אדגר אלכי אופ א'	1.7		+0.6	[illegible]			+21100
אלמוג 1	137	בן			0.8	1000	-1258
אדיר 1	209		+1.0	+0.5	1.4	2000	+2000
אדיר אופ' 1	80.5		+5.5	[illegible]			+1250
אדים 0.1	26941	בן	26995.0	[illegible]	3.2	3	+19
אדמה	179						
אדמה אופ' 1	17			-0.2			-1213
אדנקן	340		+15.0	+4.8	4.5	4000	+5358
אדנקן אופ' 1	20.8						
אהבה	107162		-1356.0	-1.2	1.1	3	-3
אוהרן פקדוי הון	289		-1.0	-0.2	2.5	2650	-925
אוליצקי	539	בן	-30.0	-5.2	3.9	2712	-7483
אוליצקי אופ' 3	26		-3.2	-11.0	0.6	7414	-8913
אומיטק	233				2.3	2943	-149
אומיטק אופ' 1	1	בן					-3292
אונירבקין 1	318		+8.0	+2.5	12.2	11645	+23200
אוניסוף	403		-2.0	-0.5	1.0	749	-749
אוניקול אופ 1	30.3		+2.8	[illegible]	0.2	1495	+18505
אופיקו 10 א	4086		+100.0	+2.5	25.1	1859	+2149
אוסף אג"ח א	124		+1.5	+1.3	1.8	4330	+211993
אוסף אג"ח ב	152		+6.5	+4.5	3.1	6094	+37684
אוסף אופ' 1	2310		+171.0	[illegible]	8.0	1041	+3943
אפטימה	163	בן	+5.0	+3.3	0.7	1319	+25161
אופיר 1	567				84.0	44850	+1658
אופיר 1	215				10.4	14633	-10878
אופסן סאוירביץ	56.5	הפסקת מסחר					
אופנהיימר	200				0.4	600	
אוקמונה	3707	בן	-56.0	-1.5	18.7	1530	-1371
אורי דוק	4032		+264.0	[illegible]	2.7	200	+100
אורקאה	79				0.1	547	-547
אורבית 1	285				1.9	2000	-2000
אורדע פרי	1075		+16.0	+1.5	4.0	1138	+8279
אורדע פרי אגח 1	123						
אורית	92	בן			0.9	3063	+198
אורדות אגח א	93.5				6.2	20000	+30000
אוריאל	444		+1.0	+0.3	2.6	1795	+2205
אורטל אופ 1	2.8		-2.6	-49.0	0.2	17074	-20710
אוריאלי	259	תב			2.6	1896	+4972
אוריאלי אופ'	5.3	בן	+0.6	[illegible]	0.3	15521	+41979
אורליקס	336	הפסקת מסחר					
אורמת אג"ח ד	94		+1.0	+1.3	39.5	127147	+508289
אורמת אופ 5	422		+7.0	+1.8	5.2	3696	+17000
אורתים	4370				2.7	185	-185
איבוני	408		+2.0	+0.5	12.0	8900	+28300
אוספור	425		+4.0	+1.0	1.7	1207	+2105
אי.סי.אקס	166		+1.0	+0.5	1.0	1753	+8526
אי.סי.אקס. אג"ח	105		+0.5	+0.3			+50000
אי.סי.אקס. אופ' 1	2.7		-0.1	-3.2	0.2	20683	-20683
איגאמי	549		+11.0	+2.0	1.1	600	+4400
איגוד אג"ח ב'	328		-6.0	-1.7	3.5	3206	-5206
אי אי.אס	156.5				0.1	231	-231
איכות	416	בן	+20.0	[illegible]	1.8	1317	+1625
איכות אופ' 1	3.1	בן			0.2	16476	-144
אילן בטון	374	בן			2.3	1891	-111
אילן נת	363		+7.0	+2.0	5.9	4882	+8504
אילן נת אג"ח	100.5		-2.0	-2.0	11.5	34757	-189944
אינסקו 1	329	בן	-1.0	-0.2	0.8	700	-738
אינטר-גמא 1	2723	בן	-7.0	-0.2	0.7	80	-83
אינטר-גמא 5	2566	בן	-13.0	-0.5	0.9	110	-110
אינטרקוספא	825						
אינטרקוספא אופ 1	35						
איזיים	171.5				3.2	5560	-1109
איתן ביטוח	373				15.5	12534	-9390
איתן ביטוח אג"ח א	200		+1.0	+0.5			+10500
אל איי אם אם	524				2.0	1140	-1140
אל איי אם אם אופ	48		+8.1	[illegible]	0.5	3395	+10780
אל קנית	415		+1.0	+0.3			+3008
אל קנית אג"ח א	117		+0.5	+0.5	27.3	70554	+82800
אלביט אופ' 2	8935	בן	+526.0	[illegible]	10.5	354	+476
אלבן	164	בן			1.0	1830	-173
אלבן אג"ח א'	73.5				8.9	36616	
אלבן אופ' 1	1.2			+4.0	0.1	25072	+459560
אלגר 1 ש'	3790		+119.0	+3.3	8.8	700	+1305
אלדן-יוק	43				0.2	1522	
אלה	299	הפסקת מסחר					
אלה אגח א'	100.5	הפסקת מסחר					
אלומאיר	148.5		-4.0	-2.7	1.7	3474	-18835
אלומות 1	9228	בן	-23.0	-0.2	0.2	7	-17
אלוני 1	152		+2.0	+1.3			+5000
אלוני אופ' 2	56		+1.0	+2.0	1.1	5839	+8436
אלוני חץ	76.5				5.3	21000	-2161
אלוני חץ אג"ח א	103.5		-1.0	-1.0	41.0	120000	-274366
אלוני חץ אופ' 3	1						
אליאנס	956		+5.0	+0.5	14.4	4566	+3627
אליאנס אופ' 2	1	תב					-203433
אלייסק תעשי' 77	336		+27.0	[illegible]	1.1	1000	+20929
אלישב	423				1.5	1069	-819
אלעד 1	99.5				7.9	23873	-7076
אלעד אג"ח ב	93.5		+0.5	+0.8	4.9	16000	+30100
אלעד אגח א	131.5				1.0	2245	-2245
אלעד אופ' 3	30					419	-419
אלקי צריכה אופ 1	136				1.8	4074	
אלקו תעשיות	5132		+51.0	+1.0	39.0	2300	+2200
אלקטרה 1	7742		+77.0	+1.0	17.5	685	+1515
אלקטרה אגח 4	260		+8.0	+3.3	1.6	1866	+20830
אלקטרה צריכה	1815		+44.0	+2.5	5.7	950	+4370
אלקטרוניקס ליין	451	הפסקת מסחר					
אלרוב	1314		-3.0	-0.2	34.1	7861	-5161
אלרון אופ' 2	5141		+268.0	[illegible]	4.4	258	+534
אלרן 1 ש'	3111		+162.0	[illegible]	3.3	316	+5504
אמאיל	313	בן	+15.0	[illegible]	0.9	900	+13800
אמיסק	341		+8.0	+2.5	0.6	500	+1461
אמנת	910	בן			6.4	2111	+2612
אמנת אופ 1	466		+9.0	+2.0	19.3	12500	+7495
אמפא השקי' 0.5	83486				2.8	10	+9
אמת מיחשוב	464				0.3	178	-355
אנאסטי	401				1.3	1000	-1000
אנגל שלמה	7633		-156.0	-2.0	8.8	347	-453
אנגל בנייה	343		+8.0	+1.5	21.5	18987	+22463
אנגל בנייה אג"ח א'	119.5		+2.5	+2.0			+16500
אנגל מסחר	100						
אנגל מסחר אג"ח	97						
אנגל מסחר אג"ח ב'	49.5	בן	-0.5	-1.0	14.6	89000	-206186
אנגל מסחר אופ' 2	28		+1.3	[illegible]			+10357
אנליסט	669		+21.0	+3.3	8.7	3952	+21048
אסטיני	508		+12.0	+2.5	2.7	1584	+9016
אסטיני אג"ח	59.5		+0.5	+1.0			+185050
אסטיני אופ 1	2.1						
אספיד	2446	קן	+222.0	[illegible]			+200
אספר 1	424	הפסקת מסחר					
אספר אג"ח א	112.5	הפסקת מסחר					
אפליקום	379				9.0	7215	+6600
אפליקום אופ 1	16.5		-0.3	-2.0			-2798
אפק	262		+13.0	[illegible]	4.3	4834	+1566
אפריקה אג"ח 3	374		+2.0	+0.5			+6000
אפריקה אופ' 7	35186		-536.0	-1.5	24.5	211	-181
אקסטרא	216				0.6	840	+768
אקסטרא אופ' 1	1.8		+0.3	[illegible]			+30833
אקטלנס	1095				6.5	1800	-1000
אקרשט 1	601		+20.0	+3.5	0.4	187	+24960
אקרשט 5	558		+24.0	+4.5	2.2	1209	+56328
אקרשט השקעות אגח ב	113		+1.5	+1.3	7.5	20000	+40000
אר אס אל	585		+38.0	[illegible]	14.4	7437	+14127
ארגמן 0.8	338	בן			1.7	1517	-178
ארדיטי	635				4.3	2023	+1778
ארדיטי אג"ח א	103.5	בן	+5.0	[illegible]	6.2	18000	+18552
ארדיטי אופ' 1	30		+6.0	[illegible]	0.3	2891	+5000
ארזים 1	185.5		-4.0	-2.0	1.8	3000	-14000
ארזים אג"ח 1	169		-1.5	-1.0	16.8	30000	-58000
ארית 1	196.5		+6.5	+3.5	47.0	72318	+109863
ארית אג"ח 1	52.5	בן	+1.5	+3.3	13.7	79024	+60028
ארלדן	1190				11.2	2850	-2850
ארפל	115		+0.5	+0.5	4.9	12755	+7245
אשד רנב' 0.5	293	תב	+27.0	[illegible]	0.1	118	+5882
אשטרום נכסי	359				15.8	13321	-11623
אשטרום נכסי אג"ח	117				7.7	20000	+17000
אשטרום תעשי'	371		+11.0	+3.0	5.5	4468	+57700
אשטרום תעשי' אג"ח	127		-0.5	-0.2	58.8	140000	-183637
אשלד	384				5.3	4098	-11098
אשדר אג"ח א	87.5			-0.2	16.3	55020	-3993
אשפה 1	169		+8.0	[illegible]	3.9	7003	+2997
ב							
באמל	463	תב			2.2	1467	-700
בדיק	374	בן			2.1	3652	+3746
בדיש אג"ח א	73.5				15.2	63500	+63500
בדיש אופ	7.5					240	
בזוק	127.5	בן			25.9	61411	-12705
בזוק אג"ח	188				9.9	16000	+10000
בלום-נד	186.5		-2.0	-1.0	3.9	6392	-5555
בלום-נד אג"ח א'	62.5		-1.0	-1.2	2.1	10000	-54708
במדור	284				1.9	2013	-2013
בנדור אופ ב	6	בן			0.2	11000	-6542
בני תיכון	429				4.5	3197	-1702
בני תיכון אופ' 1	16						
בנק אופ' ב	125				26.2	68161	-32692
בילו	503						
בילו אג"ח	92.5				4.3	14096	-7996
בינאל	445				0.1	86	-86
בינוס אופ 1	44.2		-0.4	-1.0			-1202
בינלאומי אופ' 2	25	בן			0.1	814	+31
בינלאומי משכנתאות	35470				7.6	65	-48
בירו	194		-1.0	-0.5			-372
בירו אופ' 1	23.4		-5.8	-20.0			-2462
בירון	156		-3.0	-1.7	5.2	10000	-10600
בירון אופ' 1	3.5		+1.4	[illegible]			+448784
בית ההב 1	267	בן					+154
בית ההב אג"ח 1	189.5		+0.5	+0.3			+100080
בלמן 1	632				8.8	396	+7804
בלמן אופ'	287		+35.0	[illegible]			+18296
בלרום	597						
בלנשטין אג"ח א'	67.5		-6.0	-8.0	1.0	4584	-60727
בלנשטין אופ' 2	202				6.3	9453	-3538
בלדון	1277				1.6	370	-401
במקס	105						
במעקף אג"ח א	95						
בן יקר גת 1	1510		-8.0	-0.5	0.5	100	-100
בן יקר גת אג"ח ב	41		-0.1	-0.2	1.6	12000	-57000
בן יקר גת אגח א	77			-0.2	11.4	44088	-47759
בן יקר גת אופ' 1	63.5				0.1	545	-545
בן יקר גת אופ' 2	291				0.2	200	
בנין 5 ב	51985	בן	-926.0	-1.7	3.6	21	-38
בר	266	בן	+6.0	+2.3	7.3	8333	+3136
בר אג"ח א	64		-1.5	-2.0	2.1	9704	-199146
ברוק 1	201		+3.5	+2.0	0.6	1134	+5514
ברטל	91	בן	-3.0	-3.2	6.0	19996	-38310
ברטל אופ' 1	3.4		+0.7	[illegible]			+199600
בריל	97		-3.0	-3.0	1.6	4832	-19139
ברן 1	2081		+41.0	+2.0	38.2	5548	+7462
ברנד	120.5	בן			1.2	3100	-1052
ברנד אופ 1	27		+5.0	[illegible]	0.6	6595	+3812
ברנביץ 1	543		-10.0	-1.7	20.1	11200	-25177
ברנביץ אג"ח	121				13.2	33000	-28850
ברעד	126.5		+3.0	+2.5	5.8	13853	+14547
ברעד אופ 1	1					2504	-2504
ברקן	609		+18.0	+3.0	19.5	9700	+36200
ג							
גב-ים 0.1	13759		+410.8	+1.5	34.9	380	+539
גב-ים 0.5	17448		+669.0	+2.5	31.8	350	+818
גב-ים אג"ח 1	163.5				16.2	30000	-20000
גבעות	1.8	בן			1.2	202631	+27340
גולד בונד	1556						
גולד בונד אופ 1	1.2			-0.2		3	-3
גולן	720		+9.0	+1.3	18.6	7815	+8619
גלקס	117.5		-6.0	-5.0	11.2	28820	-43995
גלקס אופ 1	1	בן					-15545
גזית	455				24.7	16432	-632
גזית אג"ח א'	280		+3.0	+1.3	1.2	1334	+125000
גזית אג"ח ב'	111.5		+0.5	+0.5	3.3	9000	+41000
גזית אג"ח ג'	78		+1.0	+1.0	10.8	41880	+43574
גזית אופ' 1	260		+8.0	+3.0	2.4	2795	+4175
גזית אופ' 4	114		-8.0	-6.7	1.5	4026	-4026
גיבור סבר	433	תב	+39.0	[illegible]	5.2	3605	+34674
גיבור סבר אגח 1	79		+1.5	+2.0	23.5	89929	+380569
גיבור סבר אופ' 2	200				0.9	1389	-639
גיבור ספורט	170.5		+3.5	+2.0	13.4	23759	+28230
גיבור ספורט אופ 1	1	בן					-124242
גילי סודה	338				1.9	1700	-1700
גילתק	291		-11.0	-3.5	10.8	11276	-8759
גילתק אופ'	48.4				0.9	5512	+5312
גלבוע עץ	149.5	בן	+0.5	+0.3	2.3	4703	+9297
גלקום	89				1.2	4000	+1000
גלקן 1	883		+8.0	+1.0	12.3	4635	+4365
גמא	247	בן	-12.0	-4.5	3.9	4719	-3732
גמא אופ 1	1		-1.6	-61.0		3604	-4913
גמאטרוניק	682		+8.0	+1.3	4.5	2082	+4338
גמביט	124.5	בן	+8.5	[illegible]	3.6	8628	+36938
גן שמואל	230	בן	+17.0	[illegible]	0.9	1195	+2545
גן שמואל אופ 2	3.1		+0.5	[illegible]			+67516
גנרפית	276		+8.0	+3.0	3.2	3500	+17430
גנרפית אופ 1	9.6				0.3	10000	-9445
גרין	311		-9.0	-2.7	3.3	3180	-2680
גריגבת	393				1.3	1000	
גרנית אגח 1	107.5		+1.5	+1.5	52.8	148534	+948195
גרנית אופ' 2	80.5				1.4	5173	
ד							
דובק מבכר ס	10497		+256.0	+2.5	9.9	285	+916
דובק מבכר ש	10829	בן	+341.0	+3.3	1.8	50	+1280
דוברת שום	443		+25.0	[illegible]	13.2	9044	+52916
דוברת שום אגח א'	87		+0.5	+0.5	25.3	88000	+227998
דוברת שום אופ 2	12.5			+0.3		463	+12090
דוברת שום אופ 3	253	בן	-4.0	-1.5	1.8	2128	-1006
דולב	151						
דולב אג"ח א'	95.5			+0.3	2.8	8850	+100000
דומיקאר	441				11.7	8000	-4000
דומיקאר אג"ח א	106						
דורין	308				7.6	7430	-712
דוראד	85				2.1	7500	-6490
דורי הנדסה	68				12.7	56527	-56297
דורי הנדסה אג"ח א	52.5			+0.3	107.4	619027	+614319
דורי הנדסה אופ 1	3.6		+1.8	[illegible]	0.4	33389	+107889
דיגה 1	651	בן	-51.0	-7.2	0.2	104	-779
די סי אל	712		-22.0	-3.0	1.4	600	-8173
דיג	287	בן	-2.0	-0.7	6.2	6518	-7898
דיזל תכשיטים	183		-3.0	-1.5			-7099
דיסקונט משכ'	16431		+479.0	+3.0	41.4	763	+2662
דלק הנפקות 1	2.5	בן	+0.1	+2.3	2.1	253544	+200330
דלק ח. נפט 1	2583		-108.0	-4.0	1.0	237	-172
דלק מערכות	174	הפסקת מסחר					
דלק קידוחים	3.4	קן	+0.3	[illegible]			+2832100
דלתא-גליל 1	1325		-3.0	-0.2	9.6	2200	-700
דלתא-גליל 3	1351		-28.0	-2.0			-10631
דן	1508		+112.0	[illegible]	32.7	4550	+44408
דן רנט	356		+5.0	+1.5	1.8	1508	+16492
דן רנט אג"ח א	115				2.3	6000	-6000
דן רנט אופ' 1	1	בן					-171061
דנאל	1313		+41.0	+3.3	18.1	4179	+11000
דנאל גרופ	47.3	תב	-5.2	-10.0	8.6	54700	-161868
דנאל גרופ אג"ח 2	21.9	בן	-0.4	-2.0	12.8	177439	-239460
דנאל גרופ אג"ח א'	27.6		-1.5	-5.0	15.5	170000	-492357
דנאל גרופ אופ' ב'	1	בן	-0.2	-15.5		2136	-6937
דנובר 1	1774		+18.0	+1.0	2.4	400	+700
דנובר אג"ח	197						
דנובר אג"ח ב	116				41.0	106967	
דנובר סכנר	1697		-52.0	-3.0	6.2	1099	-1747
דנובר סכנר אג"ח	99		+1.5	+1.8	5.7	17500	+178500
דנובר משאבים	4206		+52.0	+1.3	10.1	727	+508
דנדור	157.5				0.2	453	-453
דנלי 1	839		+40.0	[illegible]	0.8	276	+275
דנקנר 1	1132				26.2	7000	
דנקנר אג"ח	165		+1.5	+1.0	1.2	2188	+27812
דנקנר אג"ח 2	97.5				16.1	50000	-50000
דפיניר	1490				2.5	500	
דפירון	295				0.3	291	-291
דפירון אופ 2	164				0.5	1000	-567
דפרון 1	1880				1.2	185	-185
דפרון אג"ח 1	179				57.0	96385	-24385
דרבן	1698		+8.0	-0.5	12.0	5708	+3227
דרבן אג"ח א	122				1.9	4652	+4651
דריה אינבי	254	הפסקת מסחר					
דרלון	198.5		+9.5	[illegible]	25.2	38405	+37577
דרלון 0.1	165.5				10.1	18512	-17152
דשנים 0.1	1988	בן	+90.0	+4.8	3.5	532	+593
דשנים 0.5	1623				3.0	558	-399
דשנים אופ' 1	235	בן	47.0	+3.3			+987
ה							
הד ארצי	403	בן	+14.0	+3.5	8.3	6121	+14719
הד ארצי אופ' 1	5.6				0.2	9638	-12388
הדר 1	615		+29.0	[illegible]	25.8	13672	+61115
הדר 5	562		+32.0	[illegible]	20.0	10744	+98540
הכשרה ביטוח	93						
הכשרה ביטוח אגח א	66		+3.0	[illegible]	1.1	5000	-196500
הכשרה ביטוח אופ 1	2.1			+3.3			+42722
הכשרת הישוב אגח 6	181.5				16.8	28019	+30750
הסלע	511		+3.0	+0.5	1.2	701	+283
המשמר-הראל 1	1257				22.9	5500	-2490
המשמר-הראל 5	1189				21.1	5350	-10248
המשמר-הראל אגח	195				90.5	140385	
ו							
וולפסון 0.1	60401		-304.0	-0.5	4.6	23	-23
וולקן	300	בן	+17.0	[illegible]	1.7	1676	-2451
וולקן אג"ח 1	168				0.8	1500	+38500
וידאומטריקס	97.5	הפסקת מסחר					
וידאומטריקס אופ 1	2.8	הפסקת מסחר					
ויקלן 1	460				7.6	5000	-3000
ויקלנו אג"ח א	78.5		+1.0	+1.5	2.0	7500	+82500
ויקלנו אופ א	1.6		+0.2	[illegible]		4867	+106653
וילאר	572				1.5	810	-810
[illegible] אג"ח	151.5				0.5	1515	-1515
[illegible]	115	בן	-3.5	-3.0	2.1	5609	-3995
[illegible] אג"ח	61.5				1.7	5500	
[illegible] 1	293	בן	-15.0	[illegible]	1.0	976	+33100
[illegible] 5	229		+8.0	+3.9	7.6	10013	+43987
[illegible] 1	16212		+136.0	-2.8	19.7	328	-423
[illegible] אג"ח	113.5				7.5	20454	+129547
[illegible] אג"ח א	126.5		+1.0	+0.8	0.7	1750	-5950
[illegible] אופ' 3	63.2				3.6	132	-185
ז							
[illegible]	202				1.6	2380	-1880
[illegible] 1	234		-3.2	-1.0	0.3	260	-479
[illegible]	134.5		-0.5	-0.5	10.0	22500	+1740
[illegible]	339		+3.0	+1.0	7.6	6800	+11500
[illegible] 1	1690		+53.0	+3.3			+200
[illegible] 5	1607						
[illegible] 1	3072		+30.0	+1.0	6.2	606	+1365
[illegible] 5	3031				2.3	228	-228
[illegible] אג"ח	739				2.4	1001	-1001
[illegible] אג"ח 2	93.5				19.1	61795	+117145
[illegible] אג"ח א	106.5		+0.5	+0.5	17.1	48500	+138500
[illegible] אופ'	13						
[illegible] 1	226		-1.0	-0.2	15.6	20727	-21356
[illegible]	275		-2.0	-0.5	16.1	13008	-23515
[illegible] אופ' 1	4.4		-0.4	[illegible]	1.3	86473	+106411
[illegible]	176	בן	+9.0	[illegible]	1.4	2378	+1538
[illegible] אופ 1	2.9		+0.8	[illegible]			+30838
ח							
ח. אלקטרוכימיה	250		-1.0	-0.5			-500
ח. אלקטרוכימיה אגח	47		+3.1	[illegible]			+2278
חבס	2317		-6.0	-0.2	2.9	384	-941
חבס אג"ח 1	85.5		-1.0	+1.0	8.7	30882	+59035
חפץ 1	165.5				12.3	20000	+4072
[illegible] אג"ח א	113.5				0.4	1000	-1000
[illegible] אג"ח ב	82.5		-1.0	-1.0	10.4	38000	-97500
[illegible] אופ' 1	33	בר	+8.0	[illegible]	0.3	2657	+9326
[illegible]	314		+8.0	+2.8	9.4	9029	+25440
[illegible] 0.1	1182		+17.0	+1.5	2.1	530	+470
[illegible]	96.5		-1.3	-1.0	1.5	4559	-34835
[illegible] אופ' 2	1	בן					-82971
חירון	102.5	בן	-0.5	+0.3	0.7	2132	+2868
חירון 1	9156				1.3	44	-44
[illegible] 5	8660				3.4	120	-200
חל שירותים	2310		+56.0	+2.5	11.1	1456	+6991
חל שירותים אגח	132		+0.5	+0.5	0.7	1503	+35000
חל שירותים אגח 2	125		+0.5	+0.5			+15000
חל שירותים אגח 3	107.5				16.6	46575	+3425
חל שירותים אגח ב	1	בן					-9272
[illegible] 1	311		-35.0	-10.0	0.4	400	-2666
[illegible] אג"ח 2	61		+2.0	+2.5	3.2	12000	+239400
[illegible] אג"ח 2	1	הפסקת מסחר					
[illegible] אופ'	4.1	בן	-0.1	+1.3	2.6	194423	+287598
[illegible]	550		+44.0	[illegible]	145.2	79857	+17173
[illegible] אופ' 1	225		+33.0	[illegible]	26.3	35400	+33928
[illegible]	1101				9.2	2528	
ט							
[illegible]	366				1.5	1219	-1219
[illegible]	321				26.3	24816	-8792
[illegible] אופ' 1	16.2	בן	+1.5	[illegible]	0.3	5860	+5605
[illegible] 1	309		-5.0	-1.5	2.0	2000	-32000
[illegible] אג"ח א	92.5			-0.2	4.9	16000	-2000
טמפו	93.5	בן	-10.5	-10.0	6.3	20269	-64594
טמפו אג"ח 1	40.6		-1.4	-3.2	2.7	20000	-308518
טמפו אופ 2	27		-3.0	-10.0	0.1	1104	-12000
[illegible]	451	בן			1.5	1000	+134
טיבון וייל אחזק	252		-4.0	-1.7	8.5	10225	-23274
טכס	586	בן			7.8	4000	+218
טכס אגח 1	12.4	בן			0.2	4030	+470
[illegible]	779		+2.0	+0.3	5.2	2019	+10980
[illegible] אופ 2	347		-3.0	-0.7	4.9	4266	-2903
טל בכביש	198.5				2.8	4275	-4275
[illegible] אגח א	45.2				0.8	5008	+5000
[illegible] אופ 2	28				0.4	4082	+750
טלדור	702		-5.0	-0.7	3.6	1565	-5900
טלדור אופ' 1	158.5		+6.5	+4.3	2.3	4399	+13596
[illegible]	900		+18.0	+2.0	10.4	3500	+4500
טמבור	720				88.9	37347	+9111
טנא	249						
טעם ישראל	753	בן			12.8	5141	-4146
טפחות מכוכ 1	163118		+1214.0	+0.8			+5
[illegible]	205				0.3	488	-380
[illegible]	2226		+22.0	+1.0	3.5	473	+1249
י							
[illegible]	265		+8.0	+3.0	1.8	2000	+1000
ידע מחשבים	862				5.7	2000	-724
ידע מחשבים אופ 2	19.1			-0.2	0.4	6400	-8134
ידפז	293		+1.0	+0.5			+18000
ידפז אג"ח א'	109		+0.5	+0.5			+50001
ידפז אופ' 1	1.5			-0.5		2748	-2748
יהודה	498	בן	+16.0	+3.3	11.4	6919	+39242
יהודה אופ 1	1	בן					-425817
יואל אג"ח 1	168		+0.5	+0.3	2.8	5056	+49944
יואל אג"ח 1 א'	169		+0.5	+0.3	0.6	1138	+48862
יואל אופ' 3	13.8		+0.7	[illegible]	2.4	52691	+73171
יובל הנדסה	106.5		-11.5	-9.7	0.5	1500	-19520
יומנה	1742		-22.0	-1.2	0.3	45	-295
יונה מלונות	423	בן			2.0	1418	-1600
יונה מלונות אגח	103.5				14.2	41445	-41445
יוניבאר 1	1770		-74.0	-4.0	0.9	150	-1583
יוניבאר 5	526				16.5	9500	-9500
יונידרס	400						
יוניקורן 1	107.5		-8.5	-0.5			-1423
יוניקורן 5	93	לא נסחר					
יוניקורן אגח 1	142				0.8	1700	
יוניקורן אופ' 3	1	בן					-8727
יוסי פנדס	178.5				9.3	15775	-9703
[illegible]	458				2.4	1550	+450
ים סוף	575		+11.0	+2.0	10.0	5280	+19397
ים תיכון	253		-1.0	-0.2	0.8	1000	-1000
ים תיכון אג"ח	80.5		-1.0	-1.2	29.5	111000	-193143
יסקל	820				6.3	2326	-50
יעד 1	443				23.4	15993	
יעד אג"ח א'	115.5						
[illegible] 1	1661	בן			0.5	95	+120
[illegible] 1	133.5		-1.5	-1.0	1.6	3700	-6731
[illegible] אגח א'	41.5	תב	-0.2	-0.5	6.7	49000	-72301
[illegible] אופ' 2	7.8		+1.0	[illegible]	0.1	2500	+8125
יעקובוביץ	102				3.7	11000	-4227
יפאורה	781				25.2	9777	+1673
יפאורה אג"ח	175		+1.5	+1.0	1.9	5002	+15198
יצוא אג"ח 4	201		+13.0	[illegible]	3.3	4900	+34973
ירדן 0.1 א	385	בן	+11.0	+3.0	1.3	990	+3777
ירדן אג"ח 2	86.5		+1.5	+2.8	0.4	1350	+240350
ירדן אופ' 5	226				0.8	1010	
ירושלים	205				48.0	70813	-6099
ירושלים אג"ח 16	132.5		+3.5	+2.8	8.3	19000	+374492
יש גד	75						-1
[illegible] הון	140						
[illegible] 0.1	2451		+42.0	+1.8	11.0	1359	+2758
[illegible] 1	1597				7.2	1368	
[illegible] אג"ח	206				20.4	30000	-25000
ישרס 1	5438						
ישרס 5	4536				4.4	293	
ישרס אג"ח א'	188		-1.0	-0.5	5.0	8000	-42500
כ							
כבלי ציון 1	403	בן	+15.0	+3.8	40.4	30315	+88659
כבלים אג"ח ג	134				5.1	11500	+11500
כבלים אופ' 3	258	בן	+8.0	+1.3	4.3	5000	+4932
כדורי	232		+19.0	[illegible]	2.6	3401	+21480
כדורי אופ 1	5.5			+0.8			+37126
כהן בני	139.5		-4.5	-3.0	2.2	4690	-12386
כהן בני אופ' 1	1.6			+3.0	0.1	10448	+19364
כהן ס.ב	322				1.7	1600	+400
כהן ס.ב אופ'	35.8		-0.1	-0.2			-600
כהן פיננסה 1	380		+5.0	+1.3	7.6	6039	+6881
כיתן אגח א	137		+1.5	+1.3			+19980
כלל ישראל 50	7371		+127.0	+1.8			+1050
כלל ישראל אופ' 3	243		+20.0	[illegible]	4.6	5735	+12546
כלל מהנד 1	8346		-106.0	-1.2	8.9	323	-358
כלל מהנד אג"ח 1	157				1.6	3000	
כלל רשתות 0.1	22680	בן	-287.0	-1.2	0.4	5	-101
כלל רשתות אגח 2	186.5				11.7	19000	
כלל תעשי' אגח 8	181		+2.5	+1.5	48.3	80677	+467565
כנפיל	316		-34.0	-9.7	5.9	5600	-11595
כנפיל אופ 1	12			+0.3		625	+18058
כספים	986		-10.0	-1.0	15.5	4755	-4265
כספים אופ 1	21.1		-0.1	-0.5			-160
כנות	217				7.2	10000	+1400
כרות אופ' 1	15.8		+0.8	[illegible]			+130000
כפירה	1160		+58.0	[illegible]			+1291
כפירה אג"ח א	49.2				0.8	4659	-2539
כץ אג"ח	63						
כץ תעשיות	136.5	לא נסחר					
כרמל 1	574				11.9	6293	-1400
כרמל ש"ה 3	260				8.6	10000	
כרמל ש"ה ד	493						
ל							
לאומי משכ	45760				102.4	677	-277
לאומי אגח 154	105.5		+0.5	+0.5	27.3	78436	+99061
לאומי משכ אופ' 1	12606		-160.0	-1.2	17.5	420	-1277
לבידי אשי	1397				12.5	2701	-1430
לבידי אשי אגח 1	174.5		+3.5	+2.0			+16000
לבידי אשי אגח 2	119.5		+1.5	+1.3	2.6	6644	+93356
[illegible]	938		-36.0	-3.7	0.2	63	-563
לגו	279	הפסקת מסחר					
לגו אופ 1	20.3	הפסקת מסחר					
לודזיה 0.1	1098				2.3	634	-301
לודזיה 0.4	1069				1.5	415	-415
לויתן	170	לא נסחר					
לויתן אופ' 1	4.5	לא נסחר					
להבות הגליל	87.5		-2.5	-3.0	0.5	1830	-1830
להבות הגליל אג"ח	95.5			-0.3	4.0	12608	+192580
לוי	238		+8.0	+3.5	7.1	9000	+11322
לוי אג"ח א	82				9.3	34394	-8094
[illegible] 1	17.5						
[illegible]	805				7.1	2681	-1164
[illegible] 1	2757	בן			3.1	337	+66
[illegible] מהדר	208		-1.0	-0.2	0.5	700	-708
[illegible] מהדר אג"ח א'	65.5				18.5	85411	-115411
[illegible]	170		-0.5	-0.2	1.5	2750	-5450
[illegible] אג"ח א	54		-0.5	-0.5	13.0	72966	-80053
[illegible] אופ' 1	1	בן					-253959
ליבר	361				5.0	4147	+2137
ליבר אופ' 1	8.2		+1.2	[illegible]			+30986
לינד	600		+12.0	+1.8	13.1	5673	+7336
לינד אג"ח 1	120.5	בן			1.4	3495	-3545
לינד אופ א	2.2		+1.1	[illegible]	0.1	7551	+86489
לירן 1	971	בן	+55.0	[illegible]	1.5	469	+1769
לירן אופ' 1	192	בן			2.1	3300	+990
לירד	597		+13.0	+2.3	1.1	534	+10934
לירד אופ ב'	303	בן	+4.0	+1.5	0.9	936	+2113
לירד אופ ג'	8		+2.0	[illegible]		6	+20894
[illegible]	111		+5.5	[illegible]	1.0	2644	+4435
ליפמן	1490		-34.0	-2.2	3.8	774	-1688
ליפסקי 1	1085		-5.0	-0.2	26.2	4800	-1260
ליפסקי אג"ח א	117		+0.5	+0.5	14.3	36850	+226850
ליפסקי אופ' 1	253		+17.0	[illegible]	0.5	580	+580
ליפסיר 5	147				2.0	4013	-2143
לירז 1	1408		+28.8	+2.0	0.6	124	+2548
לירז אגח א'	89.5				23.1	78000	-16334
לכיש 1	2906		+132.0	+4.8	1.0	108	+180
לסוינט	524		+15.0	+3.0			+600
לפידות	107.5				9.1	25631	-11931
לפידות אופ 1	51.5		+1.0	+1.5	4.3	25350	+14024
לפידות אג"ח 1	67				20.0	90307	-89523
לפידות יהש	8	קן	+0.7	[illegible]			+50800
לפידות יהש אופ א	1.4	בן	-0.5	-28.0	0.4	80382	-69618
מ							
מאגמה השע'	669	בן	+18.0	+2.8	2.2	976	+580
מאגמה הכשר אופ 1	354	בן	+34.0	[illegible]	1.0	840	+2430
מאורי בניה 1	2775		+229.0	[illegible]	4.6	500	+1500
מאיר עזרא אגח ב	170		+1.5	+1.0	5.3	9500	+61180
מאקפל	195.5						
מאקפל אג א'	61		-2.0	-3.0	0.3	1667	-7307
מאקפל אג ב'	59.5		+0.5	+1.0	2.9	14500	+247500
מאקפל אופ 3	2.5		+0.4	[illegible]	0.3	33130	+522150
מבטח ביטוח	1026		+10.0	+1.0	2.9	861	+2439
מבטח ביטוח אופ' 1	153.5		-1.5	-1.0	2.4	4800	-11287
מגאסון	185.5				1.2	1912	-1912
מגאסון אופ 1	32.9		+3.0	[illegible]	0.9	8095	+43450
מגב סבר 1	279	תב	-9.0	-3.2	2.8	3000	-11926
מגב סבר אופ'	51.5	בן	-0.5	-1.0	0.2	1369	-605
מגבות עוד	867		+17.0	+2.0	2.1	730	+4480
מגבות עוד אופ	9				2.1	70961	-37713
מגור 0.1	1654	בן	-38.0	-2.2	1.5	268	-539
מגור א 0.5	1629				1.1	200	-200
מגור עופר	726		-4.0	-0.5	0.3	121	-121
מגה 1	419		+21.0	[illegible]	3.5	2529	+38535
מגה אג"ח	127.5				58.3	138258	+19542
מגה אגח ב'	87		+0.5	+0.5	14.4	50000	+266020
מגן 1	3999		+107.0	+2.8	8.8	667	+3703
מדיטכניקה 1	403	בן	+11.0	+2.8	13.4	10046	+6954
מדיטכניקה אגח א	88.5		+0.5	+0.5	10.8	37008	+220823
מדיטכניקה אופ' 1	495		+14.0	+3.0	6.4	3888	+3843
מודל	779	הפסקת מסחר					
מודיעין	3.6	בן	+0.1	+1.3	4.0	335942	+247700
מודיעין אופ 2	1.2		+0.1	+4.8	0.2	56364	+76436
מולט	471	בן			0.2	119	+51
מופת	65		+1.5	+2.5	14.3	66721	+206527
מופת אג"ח אופ	81		+4.0	[illegible]	2.6	9678	+218500
מופת אופ' 2	4.1	בן		-0.2	0.3	20800	-46978
מוצרי מעבדות	450						
מוצרי מעבדות אופ	4.2		+1.2	[illegible]		1792	+473389
מושקוביץ	358		+17.0	[illegible]	7.7	6504	+14563
מושקוביץ אופ' 2	330		+33.0	[illegible]	0.4	336	+336
מזפק	321				4.9	4601	-4012
מחוזי השק	5693		+245.0	+4.5	6.0	316	+1231
מטי	334				2.2	2000	-2000
מטעי הדר 1	23937		+921.0	+4.0			+125
מטעי הדר 5	21288						-2
מי עדן	1315				9.2	2118	-818
מיטבית	792				0.8	301	
מיטוי	278	תב			5.1	5500	+42
מיטוי אופ' 1	5.9		+2.6	[illegible]	0.1	3015	+247528
מילומור	393				36.9	28413	+6550
מילומור אג"ח א	72.5		-0.5	-0.5	17.0	70942	-58542
מילומור אופ'	17		+3.1	[illegible]	0.2	2776	+41360
מימי ליין	360				3.3	2738	-2738
מימי'	90.5						
מירב אג"ח א'	73		+0.5	+0.5	1.4	5600	+201801
מירב אופ' 1	37.7				0.9	7575	+8371
מירותם 1	21.2				2.5	35811	-29861
מישור החוף	410				4.6	3411	-4857
מישור החוף אג"ח 2	82.5	בן			1.6	6000	-6300
מישור החוף אופ 3	90	בן	-6.0	-6.2	1.7	5760	-5095
מיטאל 5	200	בן			1.2	1800	-3502
מיטאל אג"ח	79	בן	-1.5	-1.7	6.0	22813	-55636
מלונות אפר	506				43.6	26100	-7191
מלונות אפר אגח	98.5		+0.5	+0.5	11.7	35842	+283104
מלונות אפר אופ	11.5				0.4	10000	
מלונות הכשי	234		+11.0	[illegible]	9.4	12123	+80240
מלונות הכשי אגח	111		+0.5	+0.5	5.5	15000	+45000
מלט	1081				10.3	2885	-419
מלי	67		-7.5	-10.0	1.5	6966	-26067
מלי אופ	1	בן					-16693
מליבו 1	559				33.8	18303	+16013
מליבו אג"ח ב'	113.5		-2.0	-1.7	75.9	202339	-419040
מליסרון	601		+3.0	+0.5	1.4	696	+3388
מליסרון אופ' 2	124.5		-1.5	-1.0	9.4	22863	-17456
מלל	214				9.5	13475	-13658
מלל אג"ח א'	151				8.2	321	-646
ממ	56		-1.5	-3.0	6.3	33885	-46985
ממ אג"ח א'	59			+0.3	3.5	18000	+10447
ממ אופ' 1	1.9			-1.5			-6608
ממ אופ' 2	21.7				8.5	6784	+3392
ממד	588	בן	+46.0	[illegible]	4.9	2922	+6770
ממטר	374		+9.0	+2.5	2.3	1874	+7616
מן 1	125.5		-0.5	-0.5	0.6	1436	-951
מן אג"ח א'	123.5		-0.5	-0.2	6.5	15945	-8665
מנדלסון	314		+8.0	+2.8	1.2	1191	+20041
מנועים	79.5			+0.3	1.2	4422	+21934
מנורה 1	868		-4.0	-0.5	45.0	15677	-15910
מנורה 5	813				2.1	776	+9224
מנרב 5	6836		-17.0	-0.2	8.7	383	-313
מסחור 1	554				0.9	500	-500
מסחור ש"ה א'	138.5				0.7	1479	+42521
מעריב	496						
מעריב אג"ח א'	65.5		-0.5	-0.5	43.7	201719	-313549
מעריב אופ' 1	3.3					2092	-5092
מפעיל	766		+15.0	+2.0			+4000
מפעלי פלדה אגח	128		+1.0	+0.8	6.8	15953	+292047
מקור המוסיקה	511	הפסקת מסחר					
מקסימה 1	1080		+5.0	+0.5	0.6	161	+339
מקסימה 5	1083		+48.0	[illegible]	0.1	20	+940
מר תעשיות	624	בן	+31.0	[illegible]	1.5	747	+1355
מרום	158		+1.5	+1.0	13.0	24793	+28607
מריו לוציק	152.5	תב			0.2	450	
מריו לוציק אג"ח	87		-1.0	-1.0	9.6	33500	-49260
מריו לוציק אג"ח 2	52		-0.5	-0.5	18.1	105157	-225878
מרכז הקבלנים	1071				1.1	300	
מרכבית אופ 2	154.5		+7.5	[illegible]	0.1	99	+3431
מרכבית מ"ע	373		+18.0	[illegible]	11.3	9166	+49866
מרתון	44.2		-1.4	-3.0			-10002
מרתון אופ' 1	1.1					4937	-19594
מרתון מנון	63		+1.0	+1.5	29.8	143342	+208809
משב	563		+11.0	+12.0	6.7	3580	+19870
משב אופ'	52		+6.5	[illegible]	0.5	2660	+27700
משוב שיווק	148.5		-0.5	-0.5			-1000
משוב שיווק אופ' 1	70.5				0.2	915	-915
משכן אופ 4	1701	בן	+532.0	[illegible]	1.7	296	+6491
משיב	2761		+7.0	+0.3	7.3	800	+545
מתום	2162				3.2	448	-550
נ							
נאות אביב 0.5	1276	הפסקת מסחר					
נביאים	527		-3.0	-0.5	0.5	275	-275
נביאים אופ 1	18.8						
נבינט נדל"ן	155		-2.0	-1.2	9.3	18180	-20500
נבינט נדלן אגח 1	101		-1.5	-1.2	11.6	34624	-141344
נבינט נדלן אגח 2	56			-0.2	17.1	92500	-67500
נבינמר	3305		-42.0	-1.2	2.4	220	-247
נבינמר אגח א	48.8				6.9	42699	-52699
נבינמר אופ 1	272		+45.0	[illegible]		22	+141
נביעות 1	1250	תב	-13.0	-1.0	2.1	500	-11000
נגב קרמיקה	267		-1.0	-0.5	0.4	452	-452
נגה	365		+27.0	[illegible]	4.1	3379	+8685
נגה אופ 1	4.5			-1.0	0.1	5000	-5456
נהר הירדן	201				4.3	6470	-4500
נהר הירדן אג"ח א'	207		-3.0	-1.2	2.7	3898	-33898
נווה אינבל	95.5	בן			2.1	6719	-427
נור	139				1.4	3000	-3000
נורדן מבנלוחות	569		+10.0	+1.8	5.0	2666	+2512
נורדן פמט	25.6		+0.1	+0.5	0.4	5000	+5000
נורדן פמט אופ	1	בן					-1685323
נחושתן	980						
נחושתן אג"ח א	106						
נחושתן 0.1	1050				7.6	2200	
נחושתן 0.5	682		+26.0	+4.0	6.5	2867	+11900
נחושתן נכס	138						
נחושתן נכס אג"ח א'	75.5				10.6	42625	+17375
[illegible]	50.5				13.6	81500	-54668
[illegible]	266				1.8	2000	-2000
[illegible] 1	1401		+67.0	[illegible]	37.0	8171	+24419
נייר חדרה אגח	4327				5.3	381	
ניסן	218		-2.0	-1.0	1.4	2197	-2197
ניסקו	1279		+34.0	+2.8	3.4	800	+7129
ניסקו אופ' 1	18		+2.9	[illegible]	0.4	7267	+9494
[illegible]	1113				8.2	2221	-2221
ניקוב מחשי 1	523	בן					+107
נכסי אמרים	474		-1.0	-0.2	13.2	8480	-4656
נכסי אמרים אגח 1	258		+1.0	+0.5	1.7	2000	+25000
נכסי אמרים אגח 3	123.5				4.4	10800	-200
נכסי הדרים 1	5472				45.2	2500	-894
[illegible]	166.5				2.0	3680	-1718
נפטל אג"ח א'	87			+0.3	3.5	12165	+61628
נפטל אופ' 2	1	בן					-9365
נפטל בבניה	324		+18.0	[illegible]	13.2	11415	+16194
נפטא חיפוש	24.1	בן	+1.2	[illegible]	5.2	65477	+114005
נפטא חיפוש אופ' ב'	2.7					694	
נקה 1	37330				0.1	1	-1
נקה אג"ח א	216		-3.0	-1.2			-6203
נשואה	479	בן			3.2	2000	+2143
ס							
סאני	300		-2.0	-0.7	3.0	3000	-6832
סאני אופ 1	15				0.6	12365	-2365
סהר ביטוח	557				3.1	1700	-300
סהר נייע	410	הפסקת מסחר					
סהר נייע אופ'	58	הפסקת מסחר					
סהר פיננסי	1650		+24.0	+1.5	2.5	450	+1300
סולל	381	בן	+7.0	+2.0	1.1	900	+5210
סולתם	934				6.2	2000	-2000
סולתם אחזק	228				0.9	1214	-814
סולתם אחזק אופ' 1	2		-1.7	-46.0	0.1	20658	-11658
סחר ים	941	בן	+47.0	[illegible]	1.6	600	+1300
סחר ים אופ א	108				9.3	25910	-15578
סי איי	53	בן	+2.5	[illegible]	0.5	3010	+5000
סי איי אופ 1	1	הפסקת מסחר					
[illegible]	165.5		+1.0	+0.8	3.1	5577	+4423
[illegible]	211	בן	+5.0	+2.3	4.9	7062	+26838
[illegible] אופ 1	3				0.2	15000	
[illegible]	208		-6.0	-3.0	2.2	3259	-11332
[illegible] אג"ח א	97.5		+0.5	+0.8			+61050
[illegible]	244		+6.0	+2.5	7.9	9779	+36300
[illegible]	256						
סיני אג"ח א'	87.5				5.4	18600	-20374
[illegible] אופ' 1	8						
סנו 1	1143		-6.0	-0.5	2.4	637	-725
סנו 5	1195				0.8	200	-200
סנטר	139		-7.5	-5.0			-23062
סנטר אג"ח 1	84.5						
סנטר אופ' ב'	55.5		+3.5	[illegible]	8.6	3000	+5026
[illegible] 1	3784		+19.0	+0.5	5.6	450	+741
ספן 1	358		+4.0	+1.8	3.1	2635	+1073
[illegible] 0.1	877		+13.0	+1.5	39.4	13580	+11770
ספנות אופ' 6	679	בן	-9.0	-1.2	9.4	4196	-3665
ספנות הספ' אופ 4	60		+6.0	[illegible]	0.9	4614	+6619
ספנות הספ' אג"ח 3	98			+0.3	3.2	10000	+50000
ספנות ש"ה א'	162.5					53	
ספנות ש"ה ב'	100		-0.5	-0.2	55.9	168990	-138989
[illegible]	426	בן	+39.0	[illegible]	12.5	8905	+148621
ספקטרוניקס 1	385		+5.0	+1.3	5.4	4214	+18714
סקופ 1	2355		+80.0	+3.5	5.8	739	+3578
סקופ אופ' 1	1391		+41.0	+3.0	33.6	7303	+8459
סקורפיוס 1	1808	הפסקת מסחר					
סקורפיוס אג"ח א	118.5	הפסקת מסחר					
סקורפיוס אופ' 1	227	הפסקת מסחר					
ע							
עבודי	66		-2.5	-4.0		2	-13502
עבודי אופ 1	1.9			+2.5			+188366
עוז הידראוליקה	209		-9.0	-4.0			-6800
עוז השקי ב 0.1	254		+10.0	+1.0	8.6	10245	+32203
עופר	9735		+237.0	+2.5	8.4	262	+321
[illegible]	765				3.1	1216	-564
[illegible] אופ' 1	1	בן					-39013
[illegible] 1	139						
[illegible]	1119						-2055
על בד	441						
עלית 1	1387				17.1	3737	
עמינר	75		+1.5	+2.3	2.9	11876	+14808
עמינר אופ 1	13.5		-3.2	-19.0	0.1	2490	-5891
[illegible] 1	179				0.6	1000	-1000
עמק כרמיאל	239		-5.0	-2.0	11.5	14600	-7634
עצמאות 0.1	60374		+449.0	+0.8	72.2	362	+405
עצמון 1	309	בן			4.3	4229	+1143
עצמון אופ'	84			+0.3			+13539
[illegible]	3516	בן	-27.0	-0.7	14.2	1220	-553
[illegible]	13.5			-40.0			-5834
עשות אשקלון אג"ח	100		-2.0	-2.0		1	-131639
פ							
[illegible] 1	9524				12.1	385	+312
פוינט אף סייל	851		+13.0	+1.5	6.8	2407	+8000
פולגת א	303		+16.0	[illegible]	25.0	24994	+92118
פולגת אג"ח	178.5				12.5	21200	+3000
פולגת אג"ח 4	108		+2.5	+2.3	5.4	15000	+625000
פולגת אג"ח 2	131.5		-0.5	-0.5			-6506
פולגת אופ' 4	6.7				0.1	2087	
פולימן 1	491	בן	-55.0	-10.0	2.0	1200	-2214
פולימן אגח 2	163						
פולק	386					35	-35
[illegible]	53.5	בן	+2.0	+4.3	2.9	16485	+59027
פועלים השק' אגח א'	100				33.2	100472	
פועלים השק' אופ 2	1141				1.4	369	-674
[illegible]	45.9	בן			3.7	24350	-20082
פורמולה אופ' 2	328				0.5	415	
פז	468		+1.0	+0.3	28.8	18588	+14010
פח	249	בן			2.2	2683	-533
פח אופ' 1	1	בן					-9548
פי התעש' ני'	637422	לא נסחר					
פי התעש' נ	636150		+12474.0	+2.0	4.2	2	+7
[illegible]	1863				1.2	189	-189
[illegible]	208	בן			4.8	6904	+1946
פינה פלסט 1	974		+14.0	+1.5	10.9	6189	+7632
[illegible]	223		+1.0	+0.3	5.3	7126	+6501
[illegible] אג"ח א	99.5			-0.2	6.6	20000	-34710
[illegible]	479		+9.8	+2.0	9.8	6191	+9378
[illegible] אופ 2	30		+3.8	[illegible]	0.1	665	+4335
[illegible] אופ 3	115.5				1.9	4951	-4358
פיתוח תעשיה ב'	12019		+406.0	+3.5	1.7	43	+443
פיתוח תעשיה מכבי	20146				10.0	150	-51
[illegible]	334		-5.0	-1.5	11.1	10008	-9008
[illegible]	1507		-23.0	-1.5	19.1	3860	-2717
פלדון ג.	119.5	בן			0.6	1500	+2000
פלדון ג. אג"ח	117.5						+109
פלדון ג. אופ' 3	67						
[illegible]	380				8.3	6619	-2461
[illegible] אופ' 1	16.8		+2.8	[illegible]	8.1	2394	+9206
[illegible]	439				0.8	570	
[illegible] אופ' 1	8.9	בן	+1.4	[illegible]	0.4	12865	+15960
[illegible] א 0.1	1003		-3.0	-0.2	4.2	1275	-897
[illegible]	1122		+33.0	+3.0	0.4	100	+300
[illegible]	452				3.8	2544	-2021
[illegible] 0.1	2030		+54.0	+2.8	47.8	7000	+11556
[illegible] 0.5	1783		+26.0	+1.5	2.7	455	+1807
[illegible] אופ' 2	4899	בן	+331.0	[illegible]	8.5	524	+1692
[illegible]	115.5	קן	+10.5	[illegible]			+7210
[illegible] אופ 1	12		+2.8	[illegible]			+7595
[illegible] 1	1676	הפסקת מסחר					
פרדס	1511				1.0	200	-200
פרדס אג"ח א'	74	בן	+0.5	+0.5	1.5	6000	+6800
פרדס אופ' 2	20		+4.0	[illegible]		113	+14417
[illegible]	150		-3.5	-2.2	5.2	10392	-7392
[illegible] אג"ח א'	78			+0.3			+16000
פרי אור 5	5711				15.9	843	+157
פרי העמק	151		+1.0	+0.5	0.3	578	+578
פרי העמק אג"ח א'	85		+0.5	+0.8	4.7	16629	+289193
פרי העמק אופ' 1	5.7					2186	
[illegible] אופ 4	3599		+62.0	+1.8	17.5	1471	+2893
[illegible]	360		-5.0	-1.2	0.6	536	-14536
[illegible] אג"ח א	98.5		-1.0	-1.0	1.5	4500	-45500
[illegible]	97	תב			0.5	1565	-1565
[illegible] אופ 1	2.5			+1.8	0.3	38893	+18718
צ							
ציאם	455				16.9	11269	-14602
צבר	139.5	לא נסחר					
צבר אופ	2	לא נסחר					
צור שמיר	68		-0.5	-0.5	11.5	51244	-46629
צור שמיר אופ' 5	1	בן					-56800
צור שמיר בבנזה	48.8		+0.6	+1.3	0.8	5000	+15788
צור שמיר ש"ה א	180				3.1	5184	
צור שמיר ש"ה ב	58.5				1.3	6500	
ציון 5	10165				6.7	200	-200
[illegible]	115		+1.0	+0.8	1.1	3000	-9974
[illegible]	1222	הפסקת מסחר					
[illegible] אופ 1	54	הפסקת מסחר					
ציוד דרום	657				3.6	1677	-840
צינורות	521		+6.0	+1.3	36.5	21196	+12106
צינורות אופ 1	11.3		+3.8	[illegible]	1.2	33000	+363391
ציקלון 1	7285	בן	+492.0	[illegible]	1.0	40	+40
ציקלון 5	3849		+183.0	[illegible]	0.5	39	+97
ציקלון אגח 1	160.5						-1
ציקלון אגח 2	106.5				5.0	14199	
צמיחה	183.5				4.2	7000	+2725
צמיחה אג"ח א	109				5.4	15000	-8700
[illegible]	390				3.2	2449	-1799
[illegible] אופ	21.6						
צרפתי	277				12.3	13458	-3258
צרפתי אג"ח א'	96		+0.5	+0.5	0.3	1050	+920
ק							
קדם כימי	5499		+54.0	+1.0	3.6	200	+950
קדם כימי אג"ח 2	178				17.1	39891	
קדמני 1	248	בן			2.2	2700	+7598
קו מנחה 1	1272		-26.0	-2.0			-308
קווי אשראי אגח	78	הפסקת מסחר					
קווי אשראי אגח 2	12.4	הפסקת מסחר					
קומפק	441				134.0	92515	+3190
[illegible]	1291				13.4	3145	-40
[illegible] אופ' 1	106.5		+11.5	[illegible]	0.3	978	+978
[illegible]	321				3.8	3581	+1467
קומתל	385		+19.0	[illegible]			+30240
קומתל אופ' 1	9.7				1.3	41243	-45145
קונל	182.5		+1.0	+0.5	1.0	1724	+3648
קונל אג"ח א'	159.5					6	-6
קטלנה 1	1802		+22.0	+1.3	1.2	200	+193
קטלנה 5	671		-21.0	-3.0			-1010
קיסאל 1	265		-3.0	-1.2	6.5	7472	-6071
קיסאל אג"ח	103.5				5.3	15400	-15400
קיסאל אג"ח ב'	78.5		+2.0	+2.8	26.8	103302	+183198
קיסאל אופ' 1	58	בן			1.0	5137	+126
קינג 1	479		+32.0	[illegible]	0.4	176	+4475
קינג	181.5	בן	+5.5	+3.3	0.6	1005	+1375
קינג אג"ח	110		+8.5	+0.5	2.9	8000	+42991
קינג אופ 1	8.9		-0.1	-0.7	0.2	4955	-4955
קיסריה 0.1	3386		+96.0	+3.0	1.1	100	+600
קיש קיוזר	135.5		+1.0	+0.8	1.1	2453	+9008
[illegible]	258				0.1	153	-153
קליל 1	2443				48.8	5995	-4326
קליל 5	2353				1.7	220	-220
[illegible]	244				3.2	3948	-3548
[illegible] אג"ח ב'	87.5			-0.2	2.6	9078	-37200
[illegible] אופ' ד'	91	בן	-18.0	-16.5	0.4	1152	-3580
[illegible] אופ' ה'	91.5		-5.0	-5.0	0.1	244	-7907
[illegible] 1	3110		+8.0	+0.3	28.8	2800	+358
קניוכל	51	בן			0.5	3067	+433
קניוכל אג"ח א	35.2		-0.7	-2.0	6.2	53498	-183082
קניוכל אופ 1	28	תב	+6.3	[illegible]	0.1	922	+922
[illegible]	147.5		+0.5	+0.5	0.3	511	+369
קסטרו מודל 1	1171		+34.0	+3.0			+264
קפיטל	329		+2.0	+0.5			+350
קפיטל אג"ח א'	60.5		+0.5	+1.0	1.2	6000	+124000
קרול	989				19.6	6000	-2886
קרול אג"ח	253						
קרדן השקעות 1	308	בן	+9.0	+3.3	9.8	9898	+8787
קרדן השק אגח 2	233		+5.0	+2.0	1.6	2053	+51547
קרדן הספ' 0.1	1925		+47.0	+2.5	0.9	139	+3455
קריסטל 1	1544		+59.0	+4.0	3.1	600	+5126
קרלין מייר	477		-5.0	-1.0	3.3	2100	-4625
קשר	643		+8.8	+1.3	19.1	9080	+14717
קשר אג"ח	112.5		+0.5	+0.5	24.3	65448	+54560
קשר אופ	38.5		-0.5	-1.2	4.8	37415	-36225
קשרי תעופה	683		+13.0	+2.0	1.7	747	+782
ר							
רב קר	222				5.1	6896	-1493
רב קר אופ א	13.8	בן	-22.2	-61.8			-12646
רבד	215				2.9	4084	-4084
רבד אג א'	7.5			+0.5	0.8	34988	+1681
רבלינקס 1	133.5				3.2	7167	-3282
רבלינקס אופ' 1	23		+1.4	[illegible]	0.3	3611	+4379
רדינט	104		+2.0	+2.0	2.6	7500	+24950
רדינט אג"ח א	86.5		+1.5	+1.5	1.7	6000	+6000
רדינט אופ 1	4.7				0.9	54773	-891
[illegible]	381		-2.0	-0.5	0.9	700	-384
[illegible] אופ 1	1	בן					-69012
[illegible] 1	932				2.9	978	-797
[illegible] 5	831						+2
[illegible]	66.5	בן	+2.5	+3.8	5.1	23003	+66831
רוטשל	148	בן			0.2	425	+974
רוטשל אופ 1	1	בן					-147844
[illegible]	240		-2.0	-0.7	2.5	3151	-3151
[illegible] אג"ח א'	91				1.8	3187	-9168
[illegible]	415	בן	+13.0	+3.3	1.4	1080	+5500
[illegible] אופ 1	1	בן					-81909
רותם 1	343		-7.0	-0.2	5.0	4413	-3263
רותם אופ'	115.5		-2.0	-1.5	2.7	7843	-5341
ריבוע אופ 4	395				7.0	5349	+3844
ריבוע כחול אופ 3	350		+9.8	+2.5	38.9	33608	+70169
[illegible]	263				10.1	11400	-15000
[illegible] אג"ח א	96.5		-3.0	-3.0			-20948
[illegible]	449	הפסקת מסחר					
[illegible] אופ' 1	1.7	הפסקת מסחר					
[illegible]	328		-2.0	-0.5	2.1	1950	-1950
רם צור	258				10.2	12000	-4000
רמזור 0.1	280						
[illegible]	286				4.9	4500	-8408
[illegible]	1484				7.7	1578	-328
[illegible]	1441				17.9	5054	-2135
[illegible] אג"ח	113.5				4.4	11822	-3422
[illegible] אופ' 1	777				11.6	4502	+1639
[illegible]	218				1.2	1690	
[illegible] אג"ח א'	87		+0.5	+0.8			+20000
[illegible]	1.7			+1.8	4.1	723595	+1484304
[illegible]	68	בן	-0.5	-1.0	0.5	2000	-2722
[illegible] אג"ח ב	44.8		-0.9	-2.0	2.2	15000	-20800
[illegible] אגח א	115.5		+1.5	+1.5	2.6	6268	+51732
ש							
שדות נפט	3.7	בן	-0.4	-10.0			-2666000
שולמית	111.5				11.1	30000	-19007
שולמית אגח א	99.5				9.5	29000	-9041
שולמית אופ 1	5		-1.6	-25.0			-66788
[illegible]	131		+5.0	+4.0	2.1	4891	+3891
שיא אג"ח 4	139.5		+1.5	+1.8	1.2	2500	+150398
שיא אופ' 2	66				2.9	13376	+14392
שיא החזקות 0.5	1120		-11.0	-1.0	15.4	4166	-4700
שיא החזקות אג"ח 5	78.5				19.2	74071	-80959
שיא החזקות אופ' 3	363				0.5	409	-409
[illegible]	114.5		-0.5	-0.2	1.6	4235	-4235
[illegible] אופ' 1	1.2	בן	-0.3	-18.3		2676	-5756
[illegible] 5	101.5	תב			1.8	3057	-37
שם טוב	237	הפסקת מסחר					
שם טוב אופ' 1	2.1	הפסקת מסחר					
[illegible]	70		+0.5	+1.0	3.5	15000	+145000
שמיר	104.5	לא נסחר					
שמיר אופ 1	1	לא נסחר					
[illegible]	296	בן	+8.0	+2.8	9.8	10000	+23300
[illegible] אג"ח 1	116		+0.5	+0.5			+50000
שמן	13599				40.2	894	-640
שמן אג"ח א	121		+0.5	+0.3			+10000
שמן אופ 2	4778				1.5	95	-2
שף	127		+0.5	+0.5	0.1	244	+906
שף אופ'	51	תב	-5.5	-10.0	0.2	1181	-9283
שקד	275	הפסקת מסחר					
שקד אג"ח	120	הפסקת מסחר					
שקל	120		-1.0	-1.0	3.6	9037	-10189
שקל אג"ח א'	96.5		+0.5	+0.5	2.6	8000	+13800
שקם אג"ח 1	131.5		+1.5	+1.0	20.0	46000	+46120
שקם אופ' 1	78		-1.5	-1.7	7.2	27793	-79274
[illegible]	331						
ת							
[illegible] אג"ח	219				164.3	226967	
[illegible] 1	547	בן	+16.0	+3.0	8.1	4503	+2797
[illegible] אג"ח א'	175				7.2	11500	+4426
[illegible] 1	1140		+36.0	+3.3	32.7	8683	+26851
תדביק	321				4.3	4077	+923
תדביק אופ 1	4.6	בן			0.5	33080	-30614
תדיראן מוצרי צריכה	431				3.4	2417	-1083
[illegible]	655		-10.0	-1.5	6.2	2845	-3936
[illegible]	469				3.2	2060	-948
[illegible] אופ 1	21.2				0.4	5678	-3178
תיא 5	1014				2.2	660	-781
תיא אג"ח א'	262						
תיא תקשורת	99.5				1.6	4700	-5300
תים 1	1772		+35.0	+2.0	6.3	1883	+2170
תים אג"ח א'	151.5		+4.5	+3.0			+115000
[illegible] 1	333		+7.0	+2.0	0.3	306	+1239
[illegible] 5	142.5				2.6	5611	
[illegible] אג"ח א'	98.5			+0.3			+10008
[illegible]	109				1.3	3721	+3721
[illegible]	59.5		+1.8	+2.0	2.1	10471	+19869
[illegible] אופ' 1	21				0.6	8659	
[illegible]	83.5		+2.5	+3.8	23.7	86888	+434015
[illegible] 0.2	27138				11.9	170	-106
[illegible]	515		-7.0	-1.2	44.4	26100	-68665
תפן	1234		-3.0	-0.2	4.1	1080	-1080
[illegible]	525		+1.0	+0.3	3.0	1726	+1736
תקן	397		-4.0	-1.0	6.3	4805	-5380
תקן אופ' 1	31.2		-3.9	-11.6	1.3	13019	-15085
[illegible]	578				1.6	866	-866
תשתיות אג"ח א	111				2.2	5894	+4106
תשתיות אג"ח ב	75		+0.5	+0.5	5.6	22750	+24200
תשתיות אופ 2	312		+3.0	-2.8	3.1	8297	+10375
[illegible]	361						
[illegible] אופ' 1	31.9						

אזהרה לקוראים

מערכת "דבר" עושה כמיטב יכולתה לדייק ולעדכן תוך זמן קצר את נתוני הבורסה המובאים לידיעת הקורא.
כל שימוש בנתונים המתפרסמים טעון בדיקה ואימות.
כל החלטה על ידי המשתמש במידע נעשית על אחריותו.
אין המערכת אחראית כבקרה של טעות בנתונים.
אין בפרסום הנתונים בשום המלצה או מתן רמז למשקיע ויש לאמתם עם יועצי השקעות.

הדרך השלישית

רק לא עוד מפלגה

משה כלפון

הדרך השלישית מכנסת השבוע את מועצתה כדי לדון בהפיכתה למפלגה. הרמיזות המפורשות מפי שר החוץ על הכוונות לרדת מן הגולן הגדישו כנראה את הסאה ועוררו פעילים רבים בתנועה לתמוך במגמה זו, וקיים חשש רציני שימצאו לה תומכים לא מעטים במועצה.

אם אכן תתקבל החלטה להתארגן כמפלגה, ימצאו עצמם חברים בדרך השלישית במצב שיחייב אותם לבחור בין נאמנותם למפלגת העבודה לבין המשך זיקתם לתנועתם. ספק גדול אם הדבר יחזק את המאבק על שמירת המצע של העבודה לגבי הגולן, אך מכל מקום ודאי שהקמת מפלגה יריבה תחליש את תומכי הזרם המרכזי בעבודה.

אם המניע להקמתה של מפלגה חדשה אינו נובע ממניעיות אישית למען קידום אישי, כמקובל כיום במקומותינו, אלא מדאגה לעתיד הגולן לעת שלום, יש להזהיר ולהתריע מפני הצעה בלתי שקולה ובלתי אחראית זו שסופה עלול לצאת בהפסדה.

גודלה של מפלגה כזו, אם תקום, עלול להיות כגודלן של שינוי והתחיה, שכן החיים הפוליטיים אכזריים מאוד ולא יועילו מאוויים צודקים וכוונות טובות. במלחמה הפוליטית כמו במלחמה, חברים לדרך ולרעיון עלולים לכסח זה את זה מעודף כוונות טובות. מי שאינו רוצה להחליש את הדרך השלישית – ראוי שיתנגד בכל תוקף להצעה המכשילה הזו.

ד ב ר   ה י ו ם

לא עוד הפקעות

החלטת הממשלה אתמול בנושא הפקעת האדמות בירושלים מותירה את הזאב שבע, לפחות לפי שעה, ואת הכבשה כמעט שלמה. הממשלה לא "התקפלה" בבושת פנים בעניין האדמות שכבר החליט להפקיע, אך התחייבה לא לבצע בעתיד הנראה לעין הפקעות נוספות בירושלים.

ניתן לומר כי התגובה הנסערת של הפלסטינים והגורמים הערביים המתונים, יחד עם ביקורת נוקבת מבית ומחוץ, כולל ידידים מושבעים של ישראל ותומכים מובהקים של ממשלת רבין, הביאה לחשיבה מחודשת בממשלה ולשינוי כיוון במדיניות הבנייה בבירה על כל חלקיה.

כבר נאמר ונכתב לא מעט על הליקויים הקשים בתהליכי קבלת ההחלטות בממשלה. בסוף השבוע היינו עדים לביטוי נוסף לכך בפרשת הזיגזגים התמוהים לגבי מועד החלפתו של ראש אמ"ן. אין בידנו מכונת־אמת כדי לבדוק גירסתו של מי נכונה – הרמטכ"ל, דובר צה"ל או ראש אמ"ן – אך אין ספק כי הפרשה החריפה בשל אי־מעורבותו של ראש הממשלה ושר הביטחון מלכתחילה בקביעת מועד החילופין.

גם אילו היו נוהגים בפרשת ההפקעות על־פי הכלל של סוף מעשה במחשבה תחילה ייתכן שהיתה נמנעת כל המערבולת המיותרת שעדיין לא נסתיימה. אם כי ניתן להניח שהתחייבות הממשלה שלא תהיינה עוד הפקעות בירושלים תמתן את הביקורת במועצת הביטחון ותמנע תגובות ערביות חריפות עד כדי הפסקת התהליך המדיני עם ישראל. בכל מקרה טוב שנמצא מי שהגיש לראש הממשלה סולם כדי לרדת מראש המגדל ולהוציא את העוקץ מפרשת ההפקעות.

אמנם כבר החלו להישמע פרשנויות שונות לגבי החלטת הממשלה שלא תהיינה עוד הפקעות בירושלים, אך אין ספק כי כל הגורמים בעולם ובאזור יקבלו אותה כפשוטה – כהתחייבות חד־משמעית. שוב, פרט לעניינים חריגים ביותר שבהם אין שום דרך אחרת לפתרון, אין צורך להזדקק לנשק ההפקעות לא כלפי יהודים ולא כלפי ערבים, לא בירושלים ולא במקומות אחרים. צריך למצות את כל הפתרונות האפשריים בדרכי נועם ובאמצעי השוק החופשי. אבל במיוחד יש לנקוט משנה זהירות בירושלים, גם בשל הרגישות הבינלאומית המיוחדת [illegible] בירושלים בטרם הושלם המשא־ומתן עם הפלסטינים. גם בשטחים שמחוץ לירושלים אין מקום להפקיע אדמות אלא אם נזקקים להן לצורכי ההיערכות החדשה של צה"ל במסגרת ההסכם עם הפלסטינים.

נקודה חשובה ביותר בהחלטת הממשלה היא דבר הקמתו של צוות שרים שיפעל לזירוז מתן היתרי בנייה לערביי ירושלים, שכן חלק גדול מן הזעם כלפי ההפקעות נובע מתחושת הקיפוח של ערביי העיר בתחום רישיונות הבנייה. הממשלה חייבת להטיל את מרותה בעניין זה ולמנוע מן הקואליציה הימנית לאומנית־חרדית בעיריית ירושלים לפגוע במרקם העדין של היחסים בחיי היומיום בין ערבים ליהודים בירושלים המאוחדת.

הדרך השלישית (2)

מהתנ"ך עד הפלמ"ח

לא צריך "דרך שלישית" כאשר המטרה היא לשמור על דרך קיימת ומוכרת. כפי שאין נוסעים מירושלים לתל־אביב דרך קפריסין, כך אין צורך לתמוך בקהלני ומרעיו כדי לקבל את נערי שמיר. אפשר לתמוך באחרונים ישירות

יעקב יונה

דומה שההתארגנות שמקורה במפלגת העבודה, שנטלה לעצמה את השם האשליתי "הדרך השלישית", היא בדיוק כבדות הדרך שבין התנ"ך לפלמ"ח, בין גוש אמונים להתיישבות העובדת בגולן, ועליה אסף של גנרלים מפא"יניקים שהחליטו להבריק בעמיתם רבין קצת מורשת ביטחונית ופטריוטית.

נוסף על הפתטיות המביכה הטמונה ב"קאם בק" של אלופים בשבונים ובלתי רלבנטים, מבצבצת מן המפלגה הזו שבדרך סכנת רגרסיה למפלגת העבודה ושיבה מסוכנת לימי גולדה מאיר.

אם יצליחו אנשי הדרך השלישית להשיב את רבין לדרך אלון, תעשה מפלגת העבודה את דרכה בביטחה אל הספסלים האחוריים של האופוזיציה, ולשנים רבות. השקפתם המדינית של קהלני ופטרוניו היא הפרוגרמה הסמויה של הליכוד שאחרי אוסלו, ולכן למפלגת העבודה לא תהיה עוד זכות קיום כמשווקת סחורה אידיאולוגית מזוממת. נתניהו יודע לשווק טוב יותר תוכניות מדיניות שיעקרן סירוב.

המקור תמיד עדיף על החיקוי, ובמקרה שלפנינו מדובר במוטציה. קיבוצניקים וגנרלים עוטי ג'ינס וחובשי כובעי טמבל אינם שופרים מוצלחים יותר לאידיאולוגיה מלוכדת מאשר אנשי יש"ע וליכודניקים. הדרגות, העבר השזוף והיתרונות החיצוניים אינם עוד בבחינת מקדמי מכירות פוליטיים.

ישראל הראל ובני בגין תמיד יסבירו טוב יותר ובשכנוע פנימי עמוק יותר מאשר יהודה הראל ואביגדור קהלני למה יש להישאר בכל מחיר על הגולן ולדחות על הסף שלום עם סוריה. לא צריך "דרך שלישית" כאשר המטרה היא לשמור על דרך קיימת ומוכרת. כפי שאין נוסעים מירושלים לתל־אביב דרך קפריסין, כך אין צורך לתמוך בקהלני ומרעיו כדי לקבל את נערי שמיר. אפשר לתמוך באחרונים ישירות.

ואפרופו גנרלים: אביגדור קהלני מתגלה כאחת העסקות הפרסונליות המפוקפקות ביותר שעשתה מפלגת העבודה. כמחוקק מטעמה בכנסת הוא לא עשה מאומה, את העיר תל־אביב הוא לא הצליח לכבוש, והמגוחך ביותר, זה חודשים אחדים שקהלני מארגן למפלגתו פרידה מסובכת מבית וכורה לה את קברה עם מפלגתו החדשה, שעה שהוא עדיין נציגה. קהלני גם חילץ מתהום הנשייה כמה חברי כנסת עלומים, שנזכרו לפתע שאף הם אמונים על הגולן ועל צור ישראל וביטחונה (עיין ערך דיסמן, שפי, לס, יחזקאל ואפילו השר חריש).

אבל אולי יהיה בהתנהגותו הפוליטית של קהלני כדי ללמד את המפלגות לקח אחד חשוב, והוא להפסיק לתור אחר הגנרלים. לרובם אין אידיאולוגיה והעדפות רעיוניות כלשהן, יש להם רק מחיר גבוה שהגיע הזמן להפסיק לשלם אותו. אין פלא שמי שנחת במפלגת העבודה אחרי שוטטות בכמה מפלגות שהציעו לו מחיר נמוך יותר נוהג במצעה ובדרכה כהמלצה בלבד.

אהוד ברק, הנחשב לאינטלגנטי ורהוט, מסרב עד עתה לרמוז ולו על אוריינטציה פוליטית. כל טקסט שלו מורכב ממשפט אחד לימין, אחד לשמאל ואחד למרכז, מין ריקוד תימני במלים.

מפלגה פוליטית אינה צריכה להיות מכרז שפורשי צה"ל ניגשים אליו, וקבלניסטי המפלגות שוגים בבואם לחזר על פתחי האלופים. אין להם ערך מוסף בפוליטיקה, רוב ההתנסויות עד כה הוכיחו דווקא את ההיפך.

הלובי היהודי

לא הליכוד אשם

זה לא נכון ולא הוגן להאשים את הליכוד בניסיון "לשבש את תהליך השלום". נכון יותר יהיה לומר שהממשלה איבדה את יכולת הניווט שלה בתהליך השלום. אין בה נחישות, ואולי גם אין לה חשק, להמשיך בו. לראיה עיין ערך: הפקעה

דניאל בן־סימון

הביטחון העצמי של הליכוד נמצא בקו של עלייה. הוא רשם לעצמו כמה הישגים נאים ובראשם היוזמה להעביר את שגרירות ארצות־הברית מתל־אביב לירושלים. בין אם המהלך הזה יצלח ובין אם לאו, יכול בנימין נתניהו לזקוף את ראשו על המלכודת שאליה הכניס את ממשלת רבין.

לפיכך תמוהה למדי תלונתו של שר הבריאות, אפרים סנה, על כך שבכירים בליכוד "בחשו בפוליטיקה האמריקאית כדי לשבש את תהליך השלום". אם יש לסנה תלונות, עליו להפנותן לבכירי מפלגתו דווקא. הם הם שנכשלו בשיווקה של מדיניות השלום של הממשלה. מיהו יגאל כרמון לעומת יצחק רבין? מיהו יורם אטינגר לעומת שמעון פרס? עצם העלאת שמם של שני הליצנים כ"בכירים בליכוד שבחשו" מגמדת את שיעור קומתם של ראש הממשלה רבין, שר החוץ פרס ואחרים. תהיה זו הפתעה גדולה אם אחד מתוך עשרים ישראלים ידע לזהות את שני ה"בכירים" האלה.

קל יותר לתלות את האשמה בחבורה הזאת מאשר להודות בכך שהממשלה נקלעה למבוי סתום בתהליך השלום עם הפלסטינים [illegible] אחרים שראש הממשלה אינו חדל להאשים את הרשות הפלסטינית בכך שאין היא מסוגלת לפקח על השטחים שנמצאים תחת אחריותה ואינו מחמיץ שום הזדמנות כדי להוכיח לדעת הקהל בארץ ומחוצה לה שהמשך יישום הסכם אוסלו עלול להעמיד בסכנה את ביטחון המדינה. הוא עורר את הרושם שאין הוא נלהב להרחיב את הידיעה לפלסטינים מעבר לעזה ויריחו והצליח להמאיס את השלום על הציבור הישראלי ועל חלקים רחבים של יהדות ארצות־הברית.

הליכוד ניצל את המבוכה הזאת לצרכיו שלו וצריך להודות שהוא עשה זאת בצורה לא רעה. זה לגיטימי וזה רחוק מלהיות "חתירה תחת אושיותיה של ממשלת ישראל הריבונית", כפי שהתבטא אחד משרי הממשלה. הפוליטיקה האמריקאית היתה מאז ומתמיד זירה נוחה לקידום עמדותיה של ממשלה זו או אחרת, וכל הממשלות עודדו את ראשי הלובי היהודי לפעול בקרב זרועות הממשל לקידום מטרותיהן.

כל אימת שמנהיגים יהודים באים לביקור בישראל הם מתקבלים באופן אוטומטי לשיחת עבודה עם ראש הממשלה, שר החוץ, שר הביטחון ובכירים אחרים. בפגישות אלה סוקרים האורחים בפני מארחיהם את המצב הפוליטי בוושינגטון, ולאחר מכן מקבלים עצה על הנושאים שיש לקדם, כיצד לקדמם, היכן לקדמם ובאלו דרכים. כך היה כאשר ראש הממשלה יצחק שמיר הנחה את ראשי אייפאק לפעול בבית הנבחרים למען אישור הערבויות לישראל למרות התנגדותו הנחרצת של הממשל בראשותו של הנשיא בוש.

ממשלות ישראל נהנו בדרך־כלל מהשירותים שקיבלו מהלובי היהודי. בשני העשורים האחרונים עבר הלובי תמורות אחדות. בחירתו של מנחם בגין לראשות הממשלה הבהירה לראשיו שמעתה הם יצטרכו לשרת מסורות שונות מאלה שהורגלו להן. עד מהרה הם סיגלו לעצמם דפוסי חשיבה ופעולה שתאמו את האידיאולוגיה של הליכוד ובמרכזה ארץ־ישראל השלמה.

עם בחירתו של יצחק רבין לראש הממשלה הבינו ראשי הלובי היהודי שכללי המשחק עומדים להשתנות. רבין גער בהם על שום בחשו בפוליטיקה האמריקאית מעבר למינון הרצוי. "אל תתעסקו בזה", הוא הטיח בפניהם בפגישתם הראשונה, "תשאירו את העבודה הזאת לממשלת ישראל. זה תפקידה".

עתה מתברר שהשיעור הזה התבזבז עליהם. בעוד ראש הממשלה התעלם מהם בשנתיים הראשונות לכהונתו, דאגו ראשי האופוזיציה להדק את קשריהם עימם. יתרה מזאת, בממשלה הזאת לא נמצאו שרים בעלי יכולת רטורית כדי לקנות את לבם של יהודי אמריקה, אם משום שלבם היה חצוי ביחס להסכם עם אש"ף ואם משום שהאנגלית שבפיהם היתה עילגת למדי. לאחרונה הודה שר החוץ פרס שהממשלה "זנחה" את יהודי התפוצות וכי יש לעשות עבודה רצינית כדי לרתום אותם למלאכת השלום.

השינוי שהתחולל במנהיגות היהודית הלם להפליא את המהפך האידיאולוגי שהתרחש בשני בתי הנבחרים. מאז מלחמת העולם השנייה לא זכורה אווירה כה שמרנית וכה בדלנית בכל הקשור למדיניות החוץ האמריקאית. מהלו את המרכיב הזה עם כוחה העולה של יהדות אמריקה והרי לכם הצעת חוק להעברת השגרירות לירושלים ולאי־הצבת כוחות אמריקאים ברמת הגולן.

בנאומו לפני ראשי אייפאק בשבוע שעבר הילל ראש הממשלה את השלום שנחתם עם ירדן. אף מלה לא נאמרה על הצורך להשלים את ההסכם שנחתם עם אש"ף מחשש שזה יעכיר את האווירה.

זה לא נכון וגם לא הוגן להאשים את הליכוד בניסיון "לשבש את תהליך השלום". הבעיה נובעת מסיבה הרבה יותר פשוטה: הממשלה איבדה את יכולת הניווט שלה בתהליך השלום. אין בה נחישות להמשיך. אולי גם אין לה גם חשק. לראיה עיין ערך: הפקעה.

עבודת־ילדים

זה הקטן גדול יהיה

טועה מי שחושב שהניאו־ליברלים אינם מתייחסים לביטויים הקיצוניים של הניצול הקפיטליסטי, כגון עבודת־ילדים; חשובי ההוגים הניאו־ליברלים אפילו מתכננים תוכניות לטפל בתופעה זו

חגי פורשנר

רוח רעה מרחפת מעל אירופה. אבל לא רוחו של הקומוניזם, אשר אליו התייחס הטקסט שכלל משפט זה (המניפסט המפורסם של מארקס ואנגלס), כי אם ה"סעיף החברתי", שגורמים פוליטיים בשמאל מנסים להכניס אל תוך המסמכים הקובעים את דמותו של האיחוד האירופי.

מטרתו של סעיף זה – השוואת התנאים, בתחום מדינת הרווחה, של התושבים ב־15 המדינות האירופיות שמשתייכות לאיחוד האירופי – היא לצנינים בעיני הניאו־ליברלים אשר מכוונים את דרכה של היבשת הישנה. הם דוחפים לכך שהדיון הציבורי על עניינים כלכליים יעסוק אך ורק בפיקוח הציבורי על מספר קטן של פעילויות ושל מצבים מאקרו־כלכליים (אינפלציה, חליפין בין מטבעות, שיעורי ריבית, גירעון תקציבי), ובפעילותן (המיקרו־כלכלית) של הפירמות, ויתעלם מכל היבט אנושי, כלומר השפעתה של הכלכלה על חיי בני־אדם.

זה, כמובן, לא עניין תוך־אירופי בלבד. אירופה (לא פחות מאשר ארצות־הברית) נותנת את המוסיקה לעולם כולו. כל כמה שהמצב החברתי חמור באחדות ממדינות אירופה, הוא אינו דומה (כשמדובר באוכלוסייה הרחבה) למצב החברתי בעולם השלישי: מלבד מקרים בשוליים, אין באירופה תופעות כגון עבודות, או עבדות, הילדים בענף הטקסטיל או בתעשיית השטיחים בניו־דלהי ומאראקש. תומכי ה"סעיף החברתי" חושבים על כך ומשתדלים ליצור מנגנוני פיקוח חברתיים שישולבו בכללי המסחר העולמיים. אבל גם מתנגדי ה"סעיף החברתי" חושבים על הילדים הללו.

מתנגדי הסעיף החברתי – המתנגדים, כמובן, ל"אכיפת נורמות קשוחות אשר יגבילו את חופש המסחר" – אינם מסתפקים באמירות עקרוניות כגון זו. אחד מבכירי הכלכלנים של הימין הצרפתי (פאטריק דוורדאן, אשר רבים בצרפת מנבאים לו עתיד במסדרונות השלטון אף־על־פי שהימר על אדואר באלאדור ולא על ז'אק שיראק) הצהיר בפני הפרלמנט בפאריס: "אי־אפשר גם להזיל דמעות על מסכנותו ועוניו של העולם השלישי, וגם למנוע ממדינות שם את הפיכת המסכנות הזו והעוני הזה ליתרון אשר יחזק את מעמדן הכלכלי".

כלומר, טועה מי שחושב כי הזרם המרכזי של מדע הכלכלה – אותה דוגמה עליונה (בעיני עצמה) של קדמה ומודרניות – יחשוב שראוי להגביל את היבוא של סחורות אשר מיוצרות בידי ילדים, למשל, ואף בתנאים של עבדות. היטיב לנסח זאת פרופ' קאושיק באסו, המלמד כלכלה באוניברסיטת קורנל בארצות־הברית: "אם ימנעו מהמדינות בעולם השלישי לייצא תוצרת שמייצרים ילדים, הן עלולות לאסור על סוג זה של עבודה (שהוא תופעה המגונה שם) ולגרום אסון למשפחות רבות, שאיסור על עבודת ילדים יעמיד אותן בסכנת חיסול ומוות".

לפתע פתאום מביעה עיתונות העסקים (קטע זה לקוח מתוך "הראלד טריביון") דאגה לבני־אדם, אשר בדרך־כלל אינם מושאיה או מכותביה הראשיים. יתר־על־כן: יש כאן יחס של כבוד, שאינו זר לכל מי שספג את הפלורליזם המערבי, ל"הבדלים תרבותיים" בין אומות שונות. "יש לאסור עבודת־ילדים במדינות שבהן היא חורגת לחלוטין מן המוסכם והמקובל, אך יש להתיר אותה במדינות שהיא מהווה בהן את הנורמה", כפי שקבע הפרופסור המכובד מאמריקה.

גישה אוניברסלית (הלקוחה מתוך התרבות המערבית אשר הפוסט־מודרניסטים ממהרים לפסול) תראה, בביקורתיות הראויה, את הבעייתיות האמיתית של ה"הבדלים בין תרבויות": "יש מי שינצל את עבודת הקטינים, ויש מי שיכנס לעצמו את הדיווידנדים שמביאה עבודה זו", קובע השבועון "ביזנס וויק". ו"אם לא ישו ארון לכביינות החברתית או האקולוגיסטית ולא יטילו סערות במים השלווים של הסחר החופשי בעולם, העושר יגיע גם לארצות אשר משתמשות כעת בכל היתרונות התחרותיים שלהן" (כולל עבודת־ילדים ועבדות, שלא לדבר על "סתם" העסקה בשכר נמוך).

"אקונומיסט" הציג בשער גיליונו באפריל אשתקד תצלום של ילד בן חמש או ארבע המשמש סבל ללבנים כבדות. אל דאגה, כתב העת הזה לא הצטרף לבוגדים בעקרונות הליברלים הקיצוניים: "הכפפת המסחר לזכויות האדם" – קבעו עורכיו (שהרי כל המאמרים והכתבות אינם חתומים) – "תעלה יותר מאשר היתרונות (הבלתי־כלכליים) שמישהו מקווה להפיק מהכפפה כזו".

ולבסוף הדובדבן שבקצפת: "זכויות העובדים והשמירה על הסביבה הפכו מגוחכים במרבית המדינות המפותחות", קבע גארי בקר, חתן פרס־נובל לכלכלה. "הסחר החופשי, אשר יאלץ כל מדינה ומדינה להשיג יתרונות תחרותיים מול הייבוא, ידכא אחדות מן ההגזמות הללו". מבחינת המשק העולמי ההגזמות הללו מאותרות למדי ודי מוגבלות: הייבוא ממדינות העולם השלישי, שבחלק מהן יש ניצול של עבודת־ילדים וסוגים אחרים של עבדות, אינו מגיע אפילו ל־2 אחוזים מן הצריכה (של סחורות ושירותים) בסך־כל הארצות המתועשות.

על רקע זה ברור, למי שנכשל בהבנת הטקסט של פרופ' בקר, שדיבורי ההגזמות מתייחס לגישה הנוקשה (חלקית) במדינות המערביות כלפי העבדות והניצול המפחיד לסגיה. חסידי הסחר החופשי לא ינוחו ולא ישקטו עד אשר ישיגו את היעד העליון של החברה הקרויה אנושית: גם במערב ילדים יעבדו – בחופש מחלט, כמובן – כשהם כבולים למכונה או לעמדת ייצור אחרת. או אז תשיג הליברליזציה של המסחר את ניצחונה הגדול ביותר.

זכויות הכורדים – יוק

התורכים מגנים את דאגתו המופגנת של המערב לזכויות האדם בארצם. אפילו הנשיא סולימאן דמירל, שעשה מחווה גדולה לפני שלוש שנים כשהכיר במה שכינה ה"מציאות הכורדית", נדבק בהלך הרוח הקסנופובי

"אקונומיסט". מיוחד ל"דבר"

ראש ממשלתה של תורכיה נמצאת במצב ביש מבית ומחוץ. תורכיה זכתה לקבלת פנים צוננת במועדונים האירופיים שאליהם חתרה ממשלת טאנסו צ'ילר לצרפה בעקבות המתקפה על הכורדים בעיראק וקשייה של צ'ילר לקיים את הבטחותיה לשיפור זכויות האדם בארצה. לפני חודשיים נפתחה במערב ביקורת קשה על תורכיה בשל שיגור כ־35 אלף חיילים לעיראק ללכידת לוחמי גרילה כורדים ובסוף אפריל פרשה תורכיה ממועצת אירופה בתגובה על הביקורת שנפתחה שם עליה בשל מצב זכויות האדם.

אחרוני החיילים התורכים כבר יצאו מעיראק, אבל אין עדות לכך שההתנגדות הכורדית לתורכיה דועכת. ובחזית הפנים נבלמת צ'ילר על־ידי האגף הימני בקרב חברי מפלגתה בפרלמנט ועל־ידי מפלגות אחרות שאינן רוצות לרכך את החוקים הנוגעים לזכויות האדם. שיפור זכויות האדם אינו מקובל גם על תורכים רבים מהשורה והקריאה לגלות אדיבות כלפי תיירים, למשל, עלולה רק לפגוע בפופולריות של צ'ילר.

ביקורתם של פוליטיקאים וקבוצות־לחץ מבחוץ מעוררת כעס רב בתורכיה. אפילו תומכיה הליברלים ומצדדי הרפורמות של ראש הממשלה סולדים לא אחת מן הרעיון שעליה לבצע שינויים לפי בקשתם של זרים הבוחשים בקדירה. אך בעת ובעונה אחת מודים תורכים רבים שרווחתה וביטחונה הלאומי של תורכיה תלויים במידה רבה בחיזוק הקשר בין תורכיה למערב הן במסחר והן בפוליטיקה, וכי ההיענות לדרישותיהם של אותם זרים טורדנים היא המחיר שעליהם לשלם.

אולם הביקורת על מצב זכויות האדם בתורכיה אינה מוגבלת לזרים בלבד. "מוסד זכויות האדם" של תורכיה תיעד 30 מקרי מוות בעקבות עינויים במשטרה בשנה שעברה. ועדה פרלמנטרית האשימה לא מכבר את כוחות הביטחון באזור הדרום־מזרחי, הכורדי בעיקרו, בזלזול בחוק. תורכים רבים מוטרדים מביטול חסינותם של חברי פרלמנט כורדים, אשר שישה מהם כלואים בבית־סוהר בגלל תמיכתם בכורדים ומצפים להחלטה על ערעורם.

מביך לא פחות הוא המשפט שעמד להתחיל ב־5 במאי נגד יאשאר כמאל בן ה־71, הסופר הידוע ביותר של תורכיה, שהואשם ב"פגיעה בשלמותה של המדינה התורכית" בביקורת שפרסם בכתב־עת גרמני על יחסה של תורכיה לכורדים.

ניתן היה למנוע את משפטו אילו יכלה צ'ילר לבטל, כפי שהובטח, את סעיף שמונה הידוע לשמצה של "החוק למניעת טרור", הרואה כפלילי כל דבר היכול "לערער את שלמותה של המדינה" (לרבות בקשות לאוטונומיה אזורית). במקרה כזה היו משתחררים עוד כ־150 אסירי מצפון ובית המשפט לביטחון המדינה, גוף חצי־רשמי הפועל במקביל

(המשך בעמוד 10)

תהליך השלום

לעזוב את אסד

הצלת השלום מחייבת הפרדה, פינוי אך גם חיזוק של התנחלויות, סיוע לעזה והפסקת החיזורים הנלהבים מדי אחרי מדינות ערביות. אפשר בהחלט להניח גם לרדיפה אחרי אסד

מיכאל בר־זהר

לפני כשנה וחצי נחתמו הסכמי אוסלו, ובעוד כשנה וחצי יתקיימו הבחירות, שיכריעו את גורלו של תהליך השלום. קיימת סכנה שהמשך המצב הנוכחי יביא לעצירת התהליך. הממשלה תוכל, לדעתי, להציל את השלום אם תאמץ את הצעדים הבאים:

יש לבצע הפרדה בין ישראל לבין עזה ויו"ש בעזרת גדרות ואמצעים אחרים. מאז שהוטל הסגר על עזה לא בוצעו פיגועים מתחומה בשטח ישראל. הסגר על השטחים בימי הפסח ויום העצמאות הניב שקט וביטחון בתחומי הארץ. זאת הוכחה שההפרדה אכן עובדת.

כדי למנוע התקפות נגד יהודים בעזה ויו"ש לאחר הצבת הגדרות יש לעבות את מערך ההגנה על היישובים ועורקי התחבורה. עם זאת על הממשלה לפרק כמה התנחלויות שעלולות לגרום לנו נזק רב, כמו נצרים וכפר דרום. יישובים אלה אינם תורמים לביטחון ישראל ואינם מעמיקים את אחיזתנו באדמת הארץ. חיילי צה"ל השומרים שם משמשים מטרה נייחת לכל מחבל המהרהר ומשלמים בחייהם על המדיניות המוטעית של ממשלות הליכוד שזרעו התנחלויות ללא אבחנה.

לעומת זאת יש לבצר את ההתיישבות באזורים [illegible]: ירושלים, גוש־עציון ובקעת הירדן.

יש להגביר את המאבק בטרור. כמה מן הקולגים שבממשלה קיבלו מרה על היד הקשה שנוקטת מערכת הביטחון כלפי המחבלים. הם שוכחים שאם תתמוטט תחושת הביטחון האישי של הציבור – והיא קרובה מאוד לנקודת השבירה – יתמוטט גם השלום.

עלינו לגייס אמצעים כספיים מהעולם (וגם מהארץ) כדי להציל את עזה. רצועת עזה היא חלון הראווה של השלום. הסגר על הרצועה יוצר שרשרת אימתנית – אבטלה־רעב־שנאה־ייאוש־טרור. אם רבבות הפועלים המובטלים יועסקו בבניין, בהקמת תשתית וביצירת מקומות עבודה בתוך הרצועה, תשתפר רמת חייהם ותפחת נטייתם לעסוק בטרור. מוטב גם שיעבדו בקרב עמם מאשר שירצחו אותנו ויחשבו מושפלים על־ידי הישראלים.

עלינו לסייע לפלסטינים לקיים בחירות ביהודה ושומרון בעתיד הקרוב ביותר. אסור לחזק את הרגשתם שאנו מתכחשים להתחייבויותינו.

מנהיגינו צריכים לחדול מהצהרות על הקמת מדינה פלסטינית. אינני בטוח שהם שוקלים עד הסוף את משמעות הנושא. אם זו תהיה מדינה ריבונית, עם צבא ובריתות עם ארצות זרות ואולי גם בסיסים זרים – היא תסכן את ישראל. אם זו תהיה מדינה מפורזת, שלא רשאית להחזיק צבא ולכרות בריתות עם מדינות ערביות אחרות – היא תישאר למעשה בשליטת ישראל, מעין מדינת בננות בחסותנו. תשרור בה אווירה של מרירות ושנאה כלפינו, שסופה תוליד טרור. פדרציה עם ירדן – ואולי גם עם ישראל – היא הפתרון היחיד.

עלינו לעשות הכל לשיפור היחסים עם ירדן, העשויה להתגלות כגורם הערבי היחיד שנגיע עמו לשלום של ממש בשלב זה.

כדאי שנמתן את חיזורינו הנמרצים אחרי ארצות ערב. אנחנו צמאי שלום, ומסתערים על הערבים בזרועות פתוחות. הם לא נלהבים כמונו, ואילו את הסתערותנו הנרגשת הם רואים כניסיון השתלטות. בל ניחפז. היעד העיקרי של השלום בדורנו הוא שהערבים יפסיקו לירות עלינו ואנו נפסיק לירות עליהם. גם אם זה כל מה שנשיג – דיינו.

עלינו לחדול מניסיונותינו העקשניים להחיות את שיחות השלום עם סוריה. חאפז אסד אינו רוצה שלום עם ישראל. הוא רוצה שלום עם ארצות־הברית. הוא רוצה שארצו תימחק מרשימת המדינות התומכות בטרור. הוא מבקש לזכות בסיוע אמריקאי ובהשקעות אמריקאיות. הוא לא נוקף אצבע כדי לקדם את השלום עם ישראל. סאדאת, ערפאת וחוסיין סיכנו את חייהם כשהשלימו עמנו. אסד רק חוזר ותובע את נסיגתנו מכל רמת הגולן. אין היום בישראל רוב להחזרת כל רמת הגולן לסוריה.

יש טוענים שהסדר עם אסד הוא המפתח לשלום באזור. זה היה אולי נכון ב־1992, כאשר סברנו שהירדנים והפלסטינים לא יעזו לדבר איתנו ללא אישורו. היום המצב שונה, וסוריה מבודדת. המפתח לשלום הוא בהצלחת ההסדר שלנו עם הפלסטינים.

אחרים לוחשים כי נרקמת ברית בין סוריה, איראן ועיראק, ואם לא נעשה מהר שלום עם אסד – רע ומר יהיה לנו. מי שחושב כך, מוטב שיאחז את חפציו ויעזוב את הארץ. ברית כזו עלולה לקום גם אחרי שנחזיר את הגולן, ומצבנו יהיה הרבה יותר גרוע. הערובה לשלום, בסופו של דבר, היא בעליונות כוחה הצבאי של ישראל.

ללמוד מהניסיון הגרמני

במאמרו השקול של מרי פרויס "צימרמן והאס. אס", ("דבר" 7.5) הוא קובע שאופי הנאציזם נקבע על-ידי זה שהוא "ראה בביעור היהודים מצווה". בזה, לדעתו, ההבדל בין היטלר מצד אחד לבין סטאלין ויתר הרוצחים האחרים של ימינו. אני מוכן להסכים להבדל זה.

ברצוני להוסיף שיהודים דתיים רואים עד היום הזה בהשמדת עמלק והשמדת שבעה עמי כנען מצווה, וכמובן שאינם מתביישים כה. כדאי להזכיר ששבת אחת בשנה, "שבת זכור", השבת שלפני פורים, מוקדשת להזכרת השמדת עמלק. בהפטרה של שבת זו קוראים פרק א' משמואל א' ובו המילים: "עתה לך והכית את עמלק והחרמתם את כל אשר לו ולא תחמול עליו, והמתת מאיש ועד אשה, מעולל ועד יונק, משור ועד שה ועד חמור" (פסוק ג').

מלבד הדיגות החיות, הרי הצו הזה – הנחשב קדוש בחלק של העם ושאינו זוכה כמעט לגינוי אצל השאר, גם כאשר פרק זה נלמד בבתי ספר ממלכתיים – והה להוראות נעדת ואנזה לגבי השמדת היהודים.

ההדגשה של "לא תחמול עליו" ו"מעולל ועד יונק" אכן אינה נמצאת אצל סטאלין, שילדי קורבנותיו לא הומתו, אבל היא באמת מעמידה חלק חשוב מהתנ"ך וציוויו במישור דומה לנאציזם.

אשר לכנענים ברצוני לצטט את "ספר החינוך", חיבור פופולרי בין הדתיים שיצא במהדורות רבות, כולל מנוקדות, והמשמש עזר חינוכי חשוב. תחת הכותרת "מצוות הריגת שבעת עמים" כתב המחבר: "ונוהגת מצווה זו בזכרים ובנקבות בכל מקום ובכל זמן שיש בידינו להרגם... ועובר על זה ובא לידי אחד מהם ויכול להרגו מבלי שיסתכן בדבר ולא הרגו, ביטל מצוות עשה, מלבד מה שעבר על לאו, שנאמר 'לא תחיה כל נשמה'" (סימן תכ"ג).

לגבי השמדת עמלק אומר המחבר "וזאת מן המצוות המוטלות על הציבור כולו... ובאמת כי גם על יחיד מישראל הזכרים מוטל החיוב להרגם ולאבדם מן העולם אם יש כוח בידם בכל מקום ובכל זמן, אם אולי יימצא אחד מכל זרעם. ועובר על זה ובא לידו אחד מזרע עמלק ויש סיפק בידו ולא הרגו – ביטל (מצוות) עשה זה".

ידוע שאצל הדתיים נהוג לכנות את הפלסטינים או את הערבים "עמלק" ולהשוות את הזמן הנוכחי לזמן כיבוש הארץ על-ידי יהושע. לאחרונה נהוג אצלם גם להשוות את מתנגדיהם ל"עמלק" או ל"ערב רב" כדי להתיר את דמם.

אין לי כל ספק שניצחון של גוש אמונים ועלייתו לשלטון, שיכול להתבצע למשל על-ידי שימוש בנתיניו בתפקיד הינדנבורג ישראלי, יביא להשמדה פיסית של הפלסטינאים על-ידי מדינת ישראל, שתהיה נשלטת אז על ידי נאצים יהודים, וגם לטבח ביהודים אויבי נאציזם. בעקבות הניסיון הגרמני כדאי לנו לדון בסכנה נוראה זו עוד כשיש לנו הזמן.

ישראל שחק, ירושלים

ירושלים היא בירת הנצח, גם בגימטריה

מועצת הביטחון דנה בימים אלה בנושא הפקעת הקרקעות בבירתה המאוחדת של מדינת ישראל. האם לא השכיל העולם עד כה לדעת מה שרואה ברור וצודק: שירושלים המאוחדת היא אכן בירתה של מדינת ישראל?

הרי כל העולם הנאור מכבד ומעריך מאוד את כל הכתוב בספר הספרים, המצביע על כך שירושלים היא בירת ישראל. ולהוכחה בגימטריה:

"ירושלים המאוחדת" שווה בגימטריה 1060; וגם "בירת נצח לכלל עם היהודים" שווה בגימטריה 1060.

מולה בר-קמא, תל-אביב

אסור להפסיק את הבנייה בירושלים

לא צריך להיבהל ולא צריך להתרגש מהאיומים של כל ארצות ערב בעקבות החלטת הממשלה בנושא הרחבת הבנייה בירושלים.

פעם, כשפרצה מלחמת השחרור, אויבינו היפנו את כל זעמם נגד ירושלים. אחרי שהירדנים כבשו אותה, הם החריבו את בתי הכנסת וגירשו מתוכה את היהודים. בזמן המלחמה, כשהמצרים הצליחו להתאחד עם הירדנים בירושלים באיזור מגדל דוד, הם הפגיזו ללא הרף את העיר כולה. בהפגזות אלו הושמדו מחסני מזון, מיכלי מים, מרכזי מפקדות ההגנה, בתי מלאכה לייצור פצצות ותחמושת, מחסני נשק ועוד. הירדנים הרעיבו את תושבי העיר ואלה נאלצו לעמוד בתור לקבל את מזונם הדל ואף סיכנו את חייהם.

אנחנו חייבים לבנות סביב ירושלים על מנת שהיישובים סביבה יהוו חגורת ביטחון. ברור לכולנו שכאשר עושים שלום יש גם להיות מוכנים למלחמה.

אף אחד מאיתנו אינו רשאי להכתיב לממשלת ישראל את מהלכה בעיר הבירה שלנו. במשך כל הדורות ירושלים היא נשמתה וליבה של ארץ ישראל.

אנחנו מכירים את הערבים היטב. במלחמת העולם, ראשיד עלי הפנה עורף לבנות הברית והתחבר לציר היטלר-מוסוליני. במלחמת המפרץ, חוסיין מלך ירדן תמך בצורה גלויה בסדאם חוסיין כאשר הלה פלש לכווית, במקום לשמור על נייטרליות.

גם שולמית אלוני וחבריה אינם רשאים להטיף לנו מוסר בנושא הפקרת השלום. מספיק עם הדמגוגיות שלהם.

אנו, אזרחי מדינת ישראל, נקדיש את מיטב שנותינו רק לטובת המולדת. ככה נחנך גם את הדורות הבאים. נכריז בקול רם בחוצות ירושלים: את שלנו לנצח!

עוזיאל פלדמן, נס ציונה

הביוב באילת פוגע בתיירות

ב"דבר" (10.5) הופיעה הכותרת: "יתושים מעקבה מציפים את אילת", וראש העיר המודאג פנה לשר יוסי שריד. באותו יום הופיעה גם הכותרת: "מאגר הקולחין באליפז התמלא ושפכי אילת חזרו לזרום לים".

ראש העיר חייב להיות מודאג מאוד ממצב זה, וכך גם השר לאיכות הסביבה יוסי שריד ושר התיירות עוזי ברעם. גם התיירים והנופשים הרוצים להשתכשך במי הים וגם תושבי אילת וגם תושבי עקבה. כולם צריכים להיות מודאגים.

ליתושי עקבה אין מה לדאוג. שכן במאגרי הקולחין באליפז יתפתחו יתושים בשפע. על כך נאמר: "מהרסיך ומחריביך ממך ייצאו".

יצחק פרי, שדה ורבורג

חופש הביזוי במסווה של חופש הביטוי

התקשורת עצמה הפכה למוקד של חקירות, האשמות ופרשיות, המעוררות שאלות ומחייבות מסקנות.

העיתונאים הם תמיד במוקד של ביקורת צולבת, הן מצד הפוליטיקאים והן מצד הציבור, על רקע הדיווחים, הכותרות והפרשנויות שהם מפיקים.

קו ההגנה האופייני של העיתונאים, על ביקורת זו, הוא אמירות שגורות, כמו: "אנחנו כלב השמירה של הדמוקרטיה", "אנחנו רק מצלמים מציאות ולא יוצרים אותה", "אנחנו פועלים רק על-פי שיקולים מקצועיים".

האומנם זו כל האמת? האמנם הכל רק מקצועי, ענייני ועיתונאי?

האמת היא שהעיתונאים הם השופטים והגוזרים, המעלים והמורידים. חלק מהעיתונאים סוברים כי הם מגזע עליון, עם מבט מגובה העננים, ומתחתם למטה ההמון.

האמת היא כי גם אצל העיתונאים יש פניות ונטיות, אהבות ושנאות, חשבונות ויריביות, כמו אצל שאר הבריות.

האמת היא כי יש מידה מוגזמת של חופש הביזוי במסווה של חופש הביטוי. יש יותר ויותר כתיבה של כיסוח ופתות דיווח. הז'ורנליזם הרעיוני הפך לקניבליזם אישי.

האמת היא כי בקרב העיתונאים יש טובים ורעים, כי ככה זה בחיים.

האמת היא הם אלה ההופכים את המאורעות לתמונות, לאותיות ולקולות, הקובעים גורלות ותוצאות.

האמת היא שהעיתונאים הם הפלפל הקצפת, שבלעדיהם המציאות לא נתפסת. הם טע"ך החיים (טלוויזיה, עיתונות, רדיו), שקובע לכולנו את טעם החיים. הם מעצבי דעת הקהל וגם מהרסי דעת הקהל.

העיתונאים תמיד התגאו, ובצדק, שהם "כלב השמירה של הדמוקרטיה". אולם מתברר שחלק מהם הפכו לכלב הנושך את הדמוקרטיה.

מתי דוד, רמת אפעל

★ מכתבים למדור ניתן לשלוח לפקס' 03-294783, או לת"ד 199 תל-אביב (מיקוד 61001).

דורון שרם

האם "אמפא" משתפת פעולה סוחרי קופים

האגודה הישראלית נגד ניסויים בבעלי חיים תקים היום משמרת מחאה מול משרדי חברת "אמפא השקעות", ברחוב דיזנגוף פינת גורדון בתל-אביב, כדי להתריע על מעורבותה של "אמפא" בפרויקט חדש, המתבצע בשיתוף פעולה עם גורמים העוסקים בסחר בקופים לניסויים במעבדות.

"אמפא" שותפה להקמת פארק קופים בכפר דניאל שליד בן שמן. לטענת האגודה, מנהלי הפארק המתוכנן מפעילים מזה חמש שנים חוות רבייה המוכרת קופי מקק לניסויים.

"עובדה זו וסידובם של אמפא וכפר דניאל לומר מה ייעשה בקופים שייוולדו בפארק, מעוררים חשש כי הפארק החדש יספק קופים לניסויים תחת מסווה תיירותי", אומר חיים הדר, מהאגודה נגד ניסויים בבעלי חיים.

הדר מציין כי כבר כיום קיימת בעיה חמורה של מאות קופים, שהוברחו לארץ באופן בלתי חוקי.

לדבריו, "הכוונה לייבא קופים נוספים עבור הפארק רק תחמיר את המצב ותגרום בסופו של דבר לפגיעה באוכלוסיית הקופים בטבע".

האגודה תובעת מ"אמפא" להתחייב למנוע מכירת קופים לגורמים שונים ולהימנע מייבוא קופים עבור הפארק.

"כחברה רצינית ובעלת מוניטין, אנו בטוחים שאמפא אינה מעוניינת להיכנס לפרוייקט שנוי-במחלוקת", אומר הדר. "בפני החברה ניצבת הזדמנות ליישם את הצעות שלנו ולהביא לכך שהפארק ישמש דוגמא לשיתוף פעולה בין חברות מסחריות לבין אירגונים העוסקים בשמירת טבע והגנה על בעלי חיים".

סגולה להצלחה בבחינות הבגרות

הרב אפרים ולמנוביץ, מציע לתלמידי השביעיות והשמיניות, הניגשים לבחינות הבגרות, סגולה להצלחה בבחינות ותהליך טוב לכרורי הרגעה. שימו לב מה עליכם לעשות: לומר שבע פעמים ובכוונה גדולה קודם שניגשים לבחינה את המזמור מספר תהלים פרק כ'.

"זו סגולה להצלחה וגורם מרגיע המועיל יותר מכדורי הרגעה למיניהם", קובע הרב ולמנוביץ. "למנצח מזמור לדוד: יענך ה' ביום צרה... ימלא ה' כל משאלותיך". הפרק הזה בא ללמדנו למצוא ישועתנו מהשמיים. תמיד, בכל עת ובמיוחד לפני שעת המבחן, יש לצפות לישועת ה' יתברך".

"התפילה תסייע להרגעת הנפש, לשיפור הזיכרון ותיתן לנו את החוכמה לענות נכון על כל השאלות במבחן, ואף לזכותנו בבוחן הגון, שיעניק לנו ציון גבוה", אומר הרב.

(איילה זמרוני)

עוזי ברעם ועמי דיין. קוסם למשרד התיירות

הפעיל את קסמיו על עוזי ברעם

חוויה עליזה נכונה לבאי ידיד התיירות הבין-לאומי, שהגיעו לביתן של רשת מלונות "מוריה". כאשר שר התיירות עוזי ברעם ביקר בביתן, פנה אליו הקוסם עמי דיין, ושאל את ברעם כמה מלונות יש ברשת מלונות מוריה. "שמונה", השיב ברעם.

עמי המשיך: באיזה מלון היית רוצה לבלות חופשה? והשר השיב לו: "במלון מוריה פלאזה ים המלח".

כמה ימים? "שבעה", השיב ברעם.

וכמה זה עולה? הקשה דיין. ועל כך השיב ברעם: "כ-4,200 שקל, ואת זה אשלם מכיסי".

ואז שלף עמי דיין מעטפה סגורה מכיסו, פתח אותה ובה היה כתוב: "השר עוזי ברעם, מלון מוריה פלאזה ים המלח, למשך 7 ימים במחיר של 4,200 שקל".

ברעם וכל הנוכחים בביתן השתוממו מהטריק ומחאו כפיים.

רוני מילוא, ששמע את מחיאות הכפיים והצחוקים, ניגש לביתן ובחן את עמי דיין בתחום הקלפים. מילוא בחר מיספר בן ארבע ספרות – ושוב עמי דיין הפתיע ושלף בדיוק את המיספר המדויק.

(איילה זמרוני)

מודים לזי ובמאי הטלוויזיה אגרדייר קלארשר, שעלו לישראל והודות לפעילות של שייקה רז.

● מוזיאון ארצות המקרא בירושלים חוגג השבוע (יום ה') את יום הולדתו השלישי. לכבוד האירוע תיערך במוזיאון סעודה חגיגית בהשתתפות ראשמה ויצמן, פרופ' שבח וייס, השופט מאיר שמגר, מרים בן-פורת ואהוד אולמרט. המחיר להשתתפות בארוחת הערב 500 שקל, תרומה למוזיאון.

(איילה זמרוני)

כריסטו יעטוף בבד את בניין הרייכסטאג

מבצע ברנרויזי חדש של האמן כריסטו יועבר ב"שידור ישיר" ברשת המחשבים הבין-לאומית "אינטרנט". מנויי הרשת יוכלו לראות באמצעות המחשב כיצד כריסטו עוטף את בניין הרייכסטאג בברלין בבד בצבע כסף.

מנויי אינטרנט יוכלו לקרוא על ההתקדמות בעיטוף הבניין, לראות תמונות מעורכבות ממבצע העטיפה ויוכלו גם להשתתף ב"פרלמנט אלקטרוני" ולהביע את דעתם על האירוע.

מבצע העיטוף יתחיל ב-17 ביוני והוא יימשך 5 ימים. בד הכסף ייכסה את בניין הפרלמנט הגרמני, שהוקם לפני 100 שנה, עד 6 ביולי.

אירועים צפויים

● במלאת שנה למותו של שייקה רז יתקיימו בבית התפוצות ערב לזיכרו בהשתתפות הנשיא עזר ויצמן ושר החוץ שמעון פרס.

האירוע יתקיים מחר השבוע ובמרכזו יישמעו סיפוריהם של עולים מרומניה, בולגריה ויוגוסלביה, ביניהם פרופ'

כוכבי הוליווד הבריזו לשירלי מקליין

רשימת המשתתפים כללה כוכבים מהליגה הראשונה של הוליווד: מיכאל ברישניקוב, אנט בנינג, סאלי פילד, דיוויד גפן, דריל האנה, אנתוני הופקינס, ג'ק למון, פרנק סינטרה, גלוריה וונדרבילט, מריל סטריפ.

כל אלה היו אמורים להשתתף בערב ההדעה שנערך בניו-יורק לכבוד השחקנית שירלי מקליין. יושבי ראש הכבוד של האירוע היו ברברה סטרייסנד ואחיה של מקליין, וורן ביטי.

אבל כאשר הגיע הרגע, אף אחד מהשמות הגדולים לא הופיע. מקליין מצאה את עצמה יושבת בשולחן הכבוד לצידם של ריצ'רד בנג'מין, קרל ברנשטיין וכלה אבזוג מ"וויצו".

ואיפה כל השחקנים? לכל אחד היתה סיבה (התחייבויות קודמות, אירוע משפחתי וכו'). אבל טורי הרכילות טוענים כי השחקנים החליטו להחרים את האירוע בגלל דברים שמקליין כתבה עליהם, או על חבריהם, באוטוביוגרפיה רבת-המכר שלה, "כוכבי המזל שלי".

מקולי קלקין משפריץ על העיתונאים

בגיל 14 מסתובב מקולי קלקין, כוכב "שכחו אותי בבית", עם עוזי-יין מעין כלכלי צמודים. למסיבות עיתונאים הוא תמיד מגיע באיחור ויורה על העיתונאים באקדח מים.

באחרונה, הזמין הילד המפונק למלון פאר למשך שלושה חודשים, והשאיר אחריו מזרנים קרועים ואוכל מרוח על השטיחים.

הביוגרפיה העצובה של הקומיקאי השחור

הביוגרפיה של הקומיקאי ריצ'רד פריור איננה מצחיקה כמו הסרטים שלו. באוטוביוגרפיה הושפנית שיצאה בימים אלה מספר פריור כיצד עבר עליו שנות ילדותו בבתי זונות באילינוי, שבהם עבדה אמו.

"ראיתי את אמי שוכבת עם עשרות גברים זרים, ראיתי איך כוכבי... על השפתיים וראיתי איך גבר מכריח אותה לבצע בו מין אוראלי בסימטה חשוכה", מספר פריור.

"אף פעם לא סיפרתי את זה, אבל החלטתי שהגיע הזמן לחשוף הכל", הוא אומר. פרק נכבד בספר מוקדש לתיאור ההתמודדות שלו עם הסמים.

ככל שנה, גם השנה היתה מסעדת "הארד רוק קפה" בתל-אביב נקודת השיפוט הישראלית של תחרות הקליפים של אם-טי-וי. את תוצאות חבר השופטים העבירה טלפונית דנה אינטרנשיונל. בין האורחים היו כוכבי ערוץ הילדים עודד מנשה, עינת ארליך, איתי שגב ומיכל ינאי (בתצלום, עם מנהל המסעדה רענן סער). "לפתות עברנו את הגנריזה", עודדו האורחים את חברי להקת "אימפה הילדי", שהגיעו בתחרות למקום הלפני אחרון. (צילום: סיוון פרג')

זכויות הכורדים – יוק

(המשך מעמוד 9)

בתי המשפט הרגילים, לא היה צריך לטפל בעוד 100 ויותר תורכים שבזנו את נכונותה של המדינה לתבעם למשפט על-ידי חתימתם כ"מו"לים" על אסופת מאמרים שבית המשפט פסל כלא-חוקיים בהיותם "כלי-עזר לטרור". אך צ'ילר לא תוכל כנראה לשכנע אפילו את השמרנים במפלגתה שלה להצביע בעד שינוי כזה.

אפשרות אחרת היא לנסות לצרף את ההוראות של סעיף שמונה לחוק הפלילי. פירוש הדבר שאנשים המואשמים בבדלנות יישפטו בבתי-משפט רגילים במקום כאלה של ביטחון המדינה, שבהם הזכויות ל"האביאס קורפוס" ולנוכחותו של עורך-דין בזמן חקירות מוגבלות.

אבל גם זה עלול להיראות רב מדי בעיני מפלגת האופוזיציה הראשית, "מפלגת המולדת". למרות הנימה הליברלית שבה ריבר לא מכבר מנהיגה, מסוט ילמאז, בביקור בניו-יורק, הוא טוען עתה, כי ביטול סעיף שמונה "יפצה" את הטרוריסטים הכורדים. כך, הוא מקווה כנראה, תוכל הפטריוטיות הימנית לזכות בקולות שהיא זקוקה להם היום מאוד, כשהן השמאל הדמוקרטי והן "מפלגת הרווחה" האיסלמית נעשות יותר ויותר פופולריות.

שתי המפלגות הללו גם מגנות את דאגתו המופגנת של המערב לזכויות האדם בתורכיה. אפילו הנשיא סולימאן דמירל, שעשה מחווה גדולה לפני שלוש שנים כשהכיר במה שהוא כינה ה"מציאות הכורדית", נדבק כנראה בהלך הרוח הקסנופובי. עכשיו הוא אומר כי לא קיים דבר כמו "זכויות הכורדים".

תירום

עזרה רפואית ונפשית

● ער"ן, עזרה ראשונה נפשית. ת"א 03-5461111, לילדים ולנוער 03-6961113, י-ם 02-610303, קו ברוסית 02-661122, חיפה 04-672222/3, קו ברוסית 04-672223, כרמיאל 04-9888770, קו ברוסית 04-9889499, נתניה 09-625110, קו ברוסית 09-828755, ב"ש 07-281128, קו ברוסית 07-275871, מגיף הגליל 04-9988410, כ"ס 09-974555, חדרה 06-346789, קו ברוסית 06-343269

● המרכז להתנדבות בישראל, 03-5614144, לזקוקים למתנדבים ולמבקשים להתנדב.

● מגן, יעוץ למשפחות נפגעות סמים. א'-ה' 09.00-14.00, 03-829970.

● אנוש – יעוץ למשפחות נפגעי נפש, 03-5400474, 03-5400672.

● יד ביד, אוזן קשבת לילדים לנוער ולהורים 24 ש'. 03-226027, 04-229488, 04-922222, 02-243358, אילת 09-76566. לחייל 222732, מ-17 עד 24.

● "אוזן קשבת" לנוער ולהורים. מרכז עיזוני ר"ג. 6728697, 6734752, ב' 8.00-13.00, ד' ה' 16.30-19.00.

● "אלסם" – רח' פקיעין 7, ימים א'-ה'. 16.00-20.00. טל. 5463587, 54620276, 02-663902, 02-663828.

● הוועד למלחמה באיידס, מידע וסיוע לחולים 03-614576, 03-566380, ת.ד. 33602 ת"א.

● אלי, אלימות כלפי ילדים. 03-430879, 03-261070, מ-08.00 עד 22.00.

● "הקו הלבן", אוזן קשבת להומוסקסואלים ולסביות. 03-292797, ימי א', ג', ה' מ-19.30 עד 23.30.

● קופת-חולים – מוקד מידע רפואי. א'-ה': 08.00-19.00, ו': 08.00-12.00. טל' 03-6393355.

● מד"א – שירות רופאים לביקורי-בית, ובתחנות מד"א, שעות: 19.00 עד 07.00. טלפון חירום 101.

● תור מיון פרטי תורן, מר"ם. קהילת סלוניקי 9 (ליד כיתן) ת"א, 499978.

● אלכוהוליסטים אנונימיים. הפניה לפגישות: 03-319281, 03-202951, 03-319845.

● אלכוהליזם (24 שעות) 03-721161.

● אלכוהליסטים אנונימיים ירושלים. 02-630524, 02-830092.

● "קשב לקשיש", א.ב.ל. 03-299089, א'-ה' 09.00-14.00.

● אוזן קשבת לגיל המבוגר רמת השרון ימים א'-ה' 16.00-20.00, טל' 5493244.

● נשים במצוקה. קו ארצי 09-505720.

● איגוד הורים ארצי, אוזן קשבת לילדים ונוער. 24 שעות ביממה. 03-621515.

● "יד שרה" – שיקום והשאלה. י-ם 02-244242, ת"א 03-812304, חיפה 04-381704.

● "ההל"ה" – תמיכה בהורים של לסביות והומוסקסואלים. טל. 09-587779.

● תמיכה נפשית לחולי סרטן. 02-435516.

● שירותי חירום פסיכיאטריים כולל ביקורי בית. טל' 09-344615, 03-6750750, מנוי 35888.

מרפאות שיניים

תל-אביב:

● דיזנגוף סנטר שער 3 או 5 טל' 294869, 03-285822.

● טיפולי חירום בבי"ח אסותא – טל' 03-5201515, 5201432/1. 24 שעות. גם בשבת וחג.

● טיפולי חירום, בי"ח איכילוב, תל-אביב. עד חצות (כולל שישי-שבת). 03-5436696.

● תורנות 24 שעות – ה' באייר 20 (ככר המדינה) טל' 254397, 03-452173; יהודה המכבי, איתורית 03-5449911, מנוי 4318.

יפו: יפת 99, 09.00-13.00, 16.00-02.00, טל' 864256.

גבעתיים: ויצמן 12, טל' 324547, איתורית 5193193, מנוי 3743.

ירושלים: צפת 23, טל' 251794, 02-255767.

בי"ח משגב לדך – טל' 02-633708, 08.00-16.00, ד' 08.00-19.00.

בתים: מרפאת שיניים לטיפולי חרום – קניון בת-ים רח' יוספטל טל' 5531505 – 24 שעות ביממה.

נפגעי אלימות

● סיוע לקורבנות אונס: ת"א (24 שעות) 03-234819, י-ם 02-514455, חיפה 04-382611, אילת 059-31977.

● ויצ"ו – לנשים מוכות – טל' 5461133; טל' 08-550506 – 24 שעות – 02-514111 – 07-376310.

● מסל"ן – קו פתוח לנשים – נפגעות אלימות מינית – מרכז סיוע לנשים בנגב, 08.30-12.00, 16.00-19.00, טל' 057-74907.

● אחד אחד – למען נפגעי אלימות שוטרים והתעמרות, בתוך האגודה לזכויות האזרח בישראל. טל' 03-663162/3.

● נעמת – ייעוץ בבעיות אלימות במשפחה, א'-ה', 9-16, 03-231675, 03-235922.

● מכורים אנונימיים (נ.א.), מידע תמיכה וסיוע 24 ש' 03-5131046.

● זכויות הגבר במשפחה. 24 ש'. 04-322003, 04-256417, 03-378572.

● האגודה להגנת הילד: 03-6961070, 03-6956763.

● האגודה לנפגעי תקיפה מינית. טל' – קו חירום 6850041, קו גברים 6850036.

תורנות בתי מרקחת

תל-אביב:

הבימה – דיזנגוף 17 – 5288465

קופ"ח כללית – אמסטרדם 9-7 – 5252383

בן-יהודה – בן-יהודה 142 – 5223585 (עד 03.00)

סופר-פארם – איינשטיין 40 רמת-אביב – 6415730 (עד 24.00)

ירושלים:

רינה פארם – דוד ילין 31 – 383788

חיפה:

פבזנר – פבזנר 27 – 621073

פתח-תקווה:

קופ"ח כללית – ההסתדרות 21 – 9343395

רמת-גן – בני-ברק

רשי – רשי 13 רמת-גן – 7510971

מכבי – רבי עקיבא 34 בני-ברק – 5771523

בת-ים – חולון

גני בת-ים – הנביאים 3 בת-ים – 5515671

אהרון – הופיין 52 חולון – 889153

רחובות

ברק – הרצל 155 – 473660

טיפול נמרץ לב

● לב 1 – שירות 24 שעות – 03-5618791

● שח"ל – 03-5625555

● נטל"י – 177-022-4224, 5757788 –03

ניידת טיפול נמרץ

● אשדוד 08-551333

● בית-שאן 06-587225

● בת-ים 03-5511111

● הרצליה 09-541333

● חדרה 06-322333

● חיפה 04-512233/4

● טבריה 06-790111

● ירושלים 02-523133

● כפר-סבא 09-33222

● כרמיאל 04-988555

● מגדל העמק 06-540062

● מעלות 04-979333

● נהריה 04-823333

● נצרת 06-573335

● נתניה 09-623333

● עכו 04-912333

● עפולה 06-593334

● פתח-תקוה 03-9311111

● קריית ביאליק 04-761062

● קריית שמונה 06-944335

● ר"ג, ב"ב, גבעתיים 5793333

● רחובות 08-451333

● שדרות 051-897074

● תל-אביב 03-5460111

חבורה

● קווי אוטובוס "דן" טל': 5614444.

● "אגד" – טל': 03-5375555.

● זמני נחיתת מטוסים. תקליט: 03-9731111.

● מודיעין נמל התעופה: 03-9712484.

● רכבות וזמני נסיעה ותעריפים באמצעות "טלמסר" טלפונים: 03-5652200, 04-303133.

תרום דם ותציל חיי אדם

שערוריית 'נאמן באר שבע'

פרשה שהחלה בישיבת מועצת העיר ועשויה להגיע עד להגשת תלונה נגד ראש עיריית באר שבע, יצחק רגר, על ניסיון להדיח עדים, הולכת ומתפתחת בעקבות ישיבת מועצת העירייה האחרונה ● מה רגר חושב על מכירת סוסים? ● שגשוג נרשם בלשכת המסחר בבאר שבע ● מתיחות בין אלוף פיקוד הדרום ותא עיתונאי הנגב

אמיר רוזנבליט

פריסקופ נגבי

על סדר יומה של מועצת עיריית באר שבע, בישיבה שנערכה ביום ב' בשבוע שעבר, עלה סעיף של הענקת תואר 'נאמן באר שבע' למר סידני קופרמן, נשיא קרן באר שבע בארה"ב. להצעה זו התנגד חבר המועצה עו"ד יהודה וידבסקי שטען, כי אין לו התנגדות עקרונית להענקת התואר למר קופרמן, אולם לדבריו התנגדותו לעיתוי הענקת התואר נובעת מסיבה אחת: קופרמן עשוי לשמש אחד מעדי המפתח המרכזיים בתביעה המשפטית אותה אמורה הפרקליטות להגיש נגד ראש עיריית באר שבע יצחק רגר.

כזכור, נחקר קופרמן בחודש מרץ אשתקד על ידי חוקרי היחידה הארצית לחקירות הונאה (יאח"ה), בראשותו של נצ"מ מישה שאולי. ככל הידוע, נחקר

קופרמן. [illegible]

קופרמן בשני נושאים מרכזיים: האחד, נושא הגשת המשכנתאות הכפולים והשני – קלטת הבחירות של רגר. לטענת וידבסקי, עצם העיתוי בהענקת התואר, יש בו משום חומרה ציבורית ומשפטית, שכן מדובר בריח של ניסיון 'לקנות' עדות. במהלך הישיבה נודע לחברי המועצה שכל עניין ההצעה היתה בחזקת פיקציה, משום שרגר הקדים את החלטת המועצה והעניק לקופרמן את התואר בלשכתו לפני הישיבה. נודע כי גורמים בעיר שוקלים לפנות בנושא האמור, לעמותת 'אומץ' הארצית, המטפלת בנושאי שחיתות ציבוריות.

רגר והסוס

ראש עיריית באר שבע, יצחק רגר, סבור שיש להגדיל בכל מחיר את אוכלוסייתה של העיר, כדי שמשקלה האלקטורלי יעלה ובכך לגרום לפוליטיקאים להתחיל להתייחס אל העיר ובכבוד. ביטוי להשקפה זו נתן רגר בדברים שאמר באסיפה השנתית הכללית של לשכת המסחר והתעשיה שנערכה ביום ראשון השבוע באולם מועצת העיר. "התעלמות של הממשלה והממסד מבאר שבע היא על רקע אלקטורלי־פוליטי בלבד. חבל להשקיע בעיר שיש בה 1.5 מנדטים בלבד. על רקע זה, עשיתי את כל המאמצים כדי להגדיל את אוכלוסיית העיר, בין היתר, על ידי הקמת אתרי קראוואנים לעולים. היום, כאשר באר שבע מונה 160,000 תושבים, גם מזכירי המפלגות והממסד הפוליטי בכלל, כבר מתחילים לדבר אלינו יפה, כי אנחנו שווים כבר שלושה מנדטים".

רגר התייחס בדבריו גם לדימויה של העיר בציבור. "אם נמשיך להשמיץ את העיר, נפגע בשווי הדירה והנכסים שלכם במקום. כשאתם מוכרים סוס, בוודאי אינכם מספרים לקונה שהרגל שלו חורקת. לכן, אני מבקש מכם, המשיכו לספר בשבחה של העיר וכך גם יתייחסו אליה בהתאם".

אישיות בכירה בעיר חלקה השבוע על דעתו של ראש העיר. "אדם גם צריך להודות במה שאין לו. כשרגלו של הסוס שלך שבורה, אינך יכול למכור לקליינט סוס בלוף. ולעניין הגידול של באר שבע, לא מספיק לגדול בכל מחיר. צריך גם איכות חיים חשוב מאוד לפעול בכיוון הזה".

הנכים זועמים

בארגון נכי תאונות העבודה במחוז הדרום שוררת תסיסה בשל התנגדותה של המועצה המקומית מיתר להעניק הנחות מתשלום הארנונה לחברי הארגון המתגוררים בישוב.

מזכיר הארגון, יוסי דעדוש, טוען כי בניגוד לישובים אחרים בנגב, כמו באר שבע, להבים, עומר, ערד ודימונה, החליטה המועצה המקומית מיתר להפסיק באופן שרירותי את מתן ההנחה מתשלום הארנונה העירונית, שהיתה מקובלת בשנים עברו.

"ראש המועצה, אליהו שפירא, ובעיקר גזברה, אהרן ערב, נוהגים פירוש לא נכון לחוק וטוענים כי לנכים ולאלמנות נכי תאונות עבודה, מגיעה אמנם הנחה, אולם רק מגיל 65 ומעלה. הנהלת הישוב מגלה חוסר רגישות כלפי ציבור הנכים, תושבי המקום. שפירא מדבר על מדיניות של חסכון במועצה, אבל הוא נחוש לעשות זאת על גבם של החלשים", אומר מזכיר הארגון בזעם.

דעדוש מציין, כי מספרם של חברי הארגון המתגוררים במיתר הוא פחות מעשרה, אולם בכל מקרה, הוא מרגיש, כי מדובר על עקרון. סגנו, יצחק עמר, נכה תושב מיתר, נהנה אשתקד מההנחה, אולם השנה נמסר לו כי במועצה החליטו לבטל את ההנחות מארנונה לנכים.

בצר להם, פנו ראשי הארגון במחוז ליו"ר ועדת הארנונה במועצה, עדנה קריבוי, כדי שזו תסייע להם בהשגת ההנחה מארנונה. קריבוי, חברת מועצת הישוב מטעם העבודה, ציינה כי בישיבת המועצה הקרובה, היא תעלה הצעה לסדר היום לממש את ההנחה המגיעה, לדבריה, לנכים. קריבוי: "ראש המועצה מדבר על מדיניות של חסכון, אולם במקום לחסוך על גבם של נכים, מן הראוי שיקפיד להעסיק מזכיר מועצה על פי התקנות. אם כך היה נוהג, היה חוסך לישוב הרבה יותר כסף. מזכיר הישוב החדש, רני גירון, התקבל לעבודה על פי דרגה 3, המאושר לישוב שאוכלוסייתו היא 5,000 תושבים. במיתר עדיין אין 5000 תושבים ומשמעות הדבר שהמזכיר מקבל שכר מופקע. שכר המעביד בגינו מסתכם בלמעלה מ־20 אלף שקלים, תבין ותקליך".

ראש המועצה המקומית מיתר, אליהו שפירא, אומר בתגובה: "אין לי שום דבר נגד ציבור הנכים. אנחנו פועלים על פי התקנות של משרד הפנים ועל פי החוק אנו מנועים מלתת הנחות לנכים. במידה שנקבל חוות דעת אחרת, של היועץ המשפטי של משרד הפנים, המאשר לנו מתן הנחות, נאמץ וניישם אותה ללא היסוס. הטיעון שמועצות מקומיות אחרות מעניקות הנחות לציבור הנכים, איננו טיעון ענייני, משום שאיש לא קבע שהן פועלות על פי החוק".

מצטרפים ללשכת המסחר

לראשונה בתולדות לשכת המסחר בבאר שבע, נרשם עודף תקציבי במאזן 1994: 130.000 ש"ח, שמרביתם ייועדו להקמת בית הלשכה.

בשלוש השנים האחרונות שולש מספרם של חברי לשכת המסחר בבאר שבע ובנגב וכיום מונה הלשכה כ־400 חברים, לעומת 140 חברים לפני כשלוש שנים. כך מסר נשיא הלשכה, עובדיה קלעי, באסיפה הכללית השנתית ה־23 של הלשכה, שהתקיימה ביום ראשון השבוע באולם מועצת עיריית באר שבע.

לדבריו, ההצטרפות הערה של חברים ללשכה משקפת תנופה וגידול בכמות העסקים באזור, במקביל לדגש הניתן על ידי הנהלת הלשכה בטיפול בחברים ובקיום קשר יומיומי עמם. ואולם, מול הנתון המעודד על מספר המצטרפים ללשכה, נרשמה השתתפות דלה ביותר של חברי הלשכה באסיפה הכללית. לדברי יו"ר ועדת הביקורת, דוד דהדיאן, מספר החברים שהטריחו את עצמם לאסיפה עמד על כ־15 אחוז בלבד מכלל הרשומים בפועל בלשכה. בין המשתתפים באסיפה בלט אליהו נאווי, המייסד והנשיא הראשון של הלשכה.

קלעי מסר בסקירתו, כי במסגרת פרוייקט משותף של איגוד לשכות המסחר, משרד הקליטה, הג'וינט והרשות לקליטה עירונית, אותרו לאחרונה באזור הנגב 338 משרות במקצועות שונים עבור חברי הלשכה. לדבריו, הדבר מצביע על תנופה בפיתוח העסקים והתעשיה בבאר שבע והנגב.

רואה החשבון של לשכת המסחר והתעשיה, פנחס שכטר, מסר כי במאזן השנתי של הלשכה נוצר, לראשונה בתולדות הלשכה, עודף תקציבי, בשיעור של כ־130 אלף שקלים, הנובע מההפרש שבין ההכנסות, המסתכמות בכ־433 אלף שקלים (מרביתם מדמי חבר) לבין ההוצאות. הוא הציע לשריין את מרבית העודף התקציבי לצורך הקמת בית הלשכה, פרוייקט שעל הקמתו הוחלט עוד במהלך כהונתו של שלמה שגב כנשיא הלשכה. הצעתו של שכטר התקבלה בהצבעה כללית של חברי הלשכה הנוכחים באסיפה.

אורח הכבוד של האסיפה, נשיא אוניברסיטת בן גוריון, ד"ר אבישי ברוורמן, שבעבר כיהן כסגן נשיא הבנק העולמי, ייחד את הרצאתו להתפתחות הכלכלית במזרח התיכון בעידן השלום.

רגר. [illegible]

קלעי הרגיש את חשיבותו של פרוייקט איל"ת (אזור ייצור לסחר חופשי) בנגב והוא חזר וקרא למתנגדים להקמת איל"ת באזור, לבטל את עתירתם, כדי שהאחראים להקמתו לא יחליטו להעתיקו לאזורים אחרים בארץ. בנוסף לכך, הדגיש קלעי, תמשיך הלשכה במאבק ציבורי ובאמצעים אחרים, בשיתוף גורמים אחרים, למנוע בכל מחיר את הקמת אתר האשפה הארצי בדודאים.

המארח, ראש העירייה, יצחק רגר, מסר כי נבנות בעיר כ־4000 יחידות דיור בסדרי גודל שונים. הוא ציין, כי בשנים האחרונות הושקעו בבאר שבע 560 מיליון דולר בפרוייקטים בתחום התעשיה והמסחר והדגיש כי בקצב זה תגיע העיר בתוך כשנתיים למצב שבו תוכל לחיות מהכנסותיה מהארנונה. "אנו מאמינים כי הסיוע הזה, שבו לעירייה אין כסף כדי לעשות את הדברים החיוניים לה, יסתיים בתוך כשנתיים", אמר רגר.

האלוף והעתונאים

מתיחות סמויה שוררת בין אלוף פיקוד הדרום, שאול מופז לבין עיתונאי הנגב, על רקע אי שביעות הרצון של עיתונאי הנגב מתפקודו של דובר צה"ל בפיקוד הדרום. לשיא הגיעו הדברים, כאשר בטקס השנתי של קבלת הפנים לנכבדים ולשייחים הבדואים לרגל יום העצמאות של המדינה, היתה נוכחות דלה של עיתונאי הנגב.

הנהלת תא עיתונאי הנגב יוזמת בימים אלה פגישה ראשונה עם האלוף מופז, כדי להביא לשיפור מערכת היחסים בין שני הצדדים.

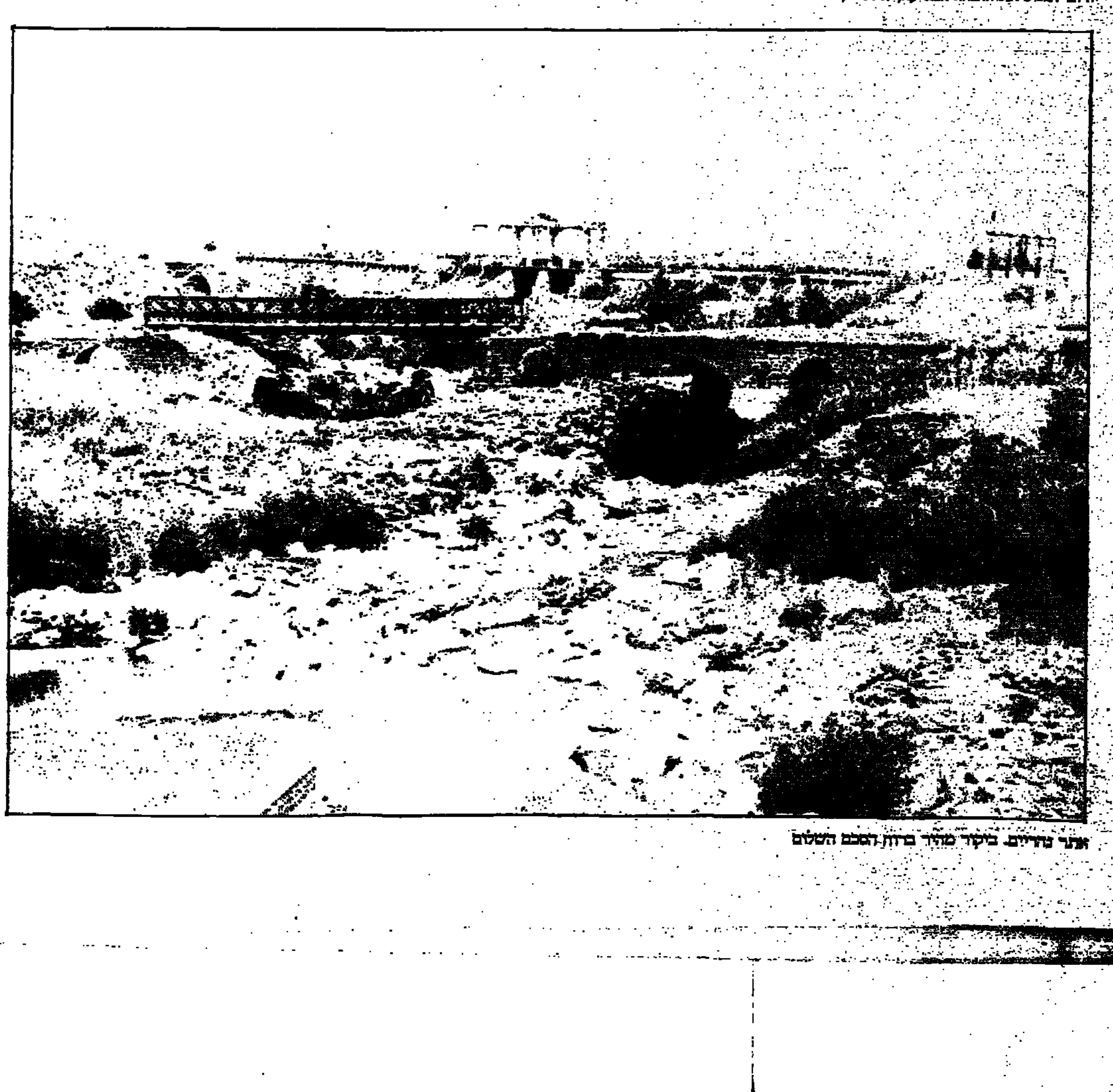
אתר נהריים. ביקור מהיר ברוח הסכם השלום

איך לבקר בחו"ל בלי דרכון וויזה

למרות שה"אי" נהריים הוחזר לירדנים, נשמרה זכות הבעלות על השטח לבעלי הקרקע, קיבוצי אשדות יעקב וגשר. אלה רשאים לארח את כל מי שחפצה נפשו לביקור במקום. אנשי אשדות יעקב חשו מיד, כי נפלה בידיהם הזדמנות והחליטו להפוך את המקום לאתר תיירות, בחלק מפרוייקט שיקום של האיזור בשנים הקרובות. רשמי מסע

מאת עודד בר־מאיר

אם חפצה נפשכם לבקר בשטח השייך לממלכה ההאשמית, ללא צורך להצטייד בויזה ובדרכון – דעו לכם שזה אינו חלום. השלום הנרקם והצובר תאוצה עם ירדן מוצא את ביטויו בקיומם של סיורים מודרכים באתר נהריים ומפעל החשמל ההיסטורי של פנחס רוטנברג – אתר שזכה לכינויו "האי" ועלה לכותרות בעקבות המשטר החדש שהונהג בו, במסגרת הסכם השלום עם הממלכה ההאשמית.

השטח בן 820 הדונם הוחזר לפני שבועות אחדים לירדן, אשר מיהרה לקבוע בו את סימני ריבונותה על המקום. דגלי ירדן מתנוססים על "האי" וחיילים ירדניים במדיהם המנומרים מוצבים עליו. מעבר גבול נקבע בין שתי המדינות ובמרחק מטרים ספורים ניצבים על מפגש נהרות הירדן והירמוך חיילי צה"ל וחיילי הלגיון הירדני.

למרות ש"האי" הוחזר לירדנים, נשמרה זכות הבעלות על השטח לבעלי הקרקע, קיבוצי אשדות יעקב (איחוד ומאוחד) וגשר, ובתנאי שכאלה מתיר להם הסכם השלום עם ירדן לארח את כל מי שחפצה נפשו לביקור תיירותי ב"אי". אנשי אשדות יעקב חשו מיד, כי נפלה בידיהם אטרקציה תיירותית נדירה והחליטו להפוך את המקום לאתר תיירות, כחלק מפרוייקט תיירותי של שיקום האיזור בשנים הקרובות.

שלושה מסלולים

שלושה מסלולי טיול מוצעים בינתיים למי שקצרה רוחו וכבר מבקש לבקר ב"אי", למרות שעדיין לא הושלמו בו סדרי הבטחון והתשתית התיירותית. מסלול רגלי, מסלול לרכב פרטי ומסלול לאוטובוסים. נכון לעכשיו, מסיבות בטיחותיות, אוסרות ההוראות לטייל בשטח עם רכב פרטי, כך שלמטיילים נותר לסייר רגלית או באוטובוס.

אל אתר נהריים ניתן להגיע בשתי דרכים: דרך כביש בית שאן־טבריה, בכניסה על גשר דלהמיה מול המושבה מנחמיה, או דרך הירידה לנהריים בכניסה לקיבוץ אשדות יעקב־איחוד. תמורת שני שקלים חדשים זוכה המבקר ב"אי" לאישור כניסה חד־פעמי המונפק על ידי מנהלת נהריים, קרי הקיבוצים שהם בעלי הקרקע. "אנו מאשרים בזאת", נאמר באישור, "כי נושא תעודה זו הוזמן לאזור נהריים על ידי בעלי הקרקע בנהריים."

שאול שימרון, איש אשדות־יעקב, המופקד על האתר ממתין לנו, חבורת עיתונאים שמגיעה לסיור במקום, במרכז המבקרים הצנוע שממוקם בבית הנכס המנדטורי. בהדרכתו אנו יוצאים לסיור ב"אי". טועמים משהו מאווירת "חוץ לארץ", במחיר ששווה למחצית מחירה של פחית "קולה".

סמוך מאוד למרכז המבקרים חוצים תעלת מים בנויה, תעלת האפס, המטה את מי הירדן מאפיקה המקורי ומובילה אותם לאגם רוטנברג, הנושא את שמו של "הזקן מנהריים". לאחר כ־100 מטרים, ליד מוצב חדש של צה"ל, מודקרים בשלמותם סכר הרכבת ומפל העודפים. ליד גדר התעלה כבר מוצב שלט הסברה של חברת החשמל הסוקר את מפעלו של פנחס רוטנברג.

ממשיכים חוצים את תעלת האפס על גשר הבטון ועוברים את המחסום הישראלי. מילואימניק משועמם שואל לשלומנו ומנגד כבר מבחינים בנקודת הביקורת הירדנית. שם כבר יארך המעבר זמן ממושך יותר מזה שבמעבר הישראלי.

יש סבלנות

לירדנים יש הרבה זמן וסבלנות, הביקורת המדוקדקת והממושכת יחסית של המבקרים ב"אי" היא גם חלק ממדיניות הרצון להפגין ריבונות על השטח. אולם דיה צרה בשעתה. טרם הצגת הנקודה הירדנית אנחנו צופים מעל גשר הביילי בזרימתו של הירמוך ובסכר של אגם נהריים. שביל עפר מוביל אותנו, המומים מהמחזה המרהיב של מי הירמוך השוצפים, לשרידיה של מסילת הרכבת הישנה שנעה בקו חיפה־דמשק, שנבנתה בתחילת המאה על ידי התורכים. במקום בו היה מוצב פעם גשר למעבר הרכבת מעל קניון הירמוך, ואשר פוצץ במלחמת העצמאות כדי למנוע פלישת צבאות ערב למדינת ישראל, ממוקמת עתה נקודת תצפית שממנה נשקף נוף מרהיב של קניון הירמוך.

הגיעה שעת הצגת נקודת הביקורת הירדנית. חייל ירדני צעיר ומשופם, לבוש בקפידה מדים מנומרים, בודק את האישורים שבידינו, מונה את מספר הנפשות הנמנות עם קבוצת המבקרים ומזהיר, שחל איסור מפורש על צילום החיילים הירדנים.

למרות הנסיונות הישראלים להתחכם ולהפר הנחייה זו, מסתפק הזקיף הירדני בחיוך מנומס ואדיב, אך מדגיש באנגלית רהוטה, שהאיסור לצילום משותף של ישראלים עם חיילי הלגיון עדיין בתוקף. אישורי המעבר הישראלים מוחלפים באישורים ירדנים חד־פעמיים, ואנחנו, עכשיו רשמית, מצויים בחוץ לארץ, בתחומי הממלכה ההאשמית. להמחשת העניין מגיחה מולנו שיירונית סיור ירדנית, וכלי רכב בעלי מספרי רישוי ירדנים נעים עימנו בשבילי העפר שב"אי".

כחצי קילומטר לאחר נקודת הביקורת הירדנית אנחנו מוצאים עצמנו עומדים בנקודת תצפית המשקיפה מהצד הירדני אל כביש בית שאן־טבריה ואל פרטי המושבה מנחמיה הנושקים לגדר המערכת. תחת עיניהם הצופיות של התצפיתנים הירדנים וסמוך לדגל הירדני המתנופף ברוח הצפונית אנחנו צופים על הנוף הנשקף מהמקום כשלידינו עומדת משפחה ירדנית מהעיירה אירביד השכנה.

"ביקורי הירדנים במקום", מסביר שאול שימרון, "מזכירים לנו את הביקורים הראשונים של הישראלים בגדה המערבית ובעזה. לירדנים יש רצון עז להוכיח שגם להם יצא משהו מהסכם השלום". ממש מתחת לנקודת התצפית מבחינים בסוללת בטון מרשימה בגודלה ובמרכזה – סכר האגם הגדול, החוסם את [illegible] את אגם רוטנברג. האגם מכוסה עתה בצמחיה וניכר שהמקום ידע ימים יפים יותר.

"בשיא תפארתו", נזכר שאול שימרון, שבילה וטייל במקום עוד משחר נעוריו, "היה שטח המים באגם לא פחות מ־1,000 דונם. חידוש האגם הוא היום במרכז תוכניות התיירות של אשדות יעקב. הגענו למסקנה שיש כאן פוטנציאל תיירותי עצום, ומאחר ומחקלאות קשה להתפרנס נפנה משאבים לא מעטים לכיוון התיירות".

שימרון יודע לספר, שתוכניות המגירה אוצרות בתוכן רעיונות של הקמת בתי מלון במקום, הקמת אוהל שלום ענקי שיעניק קצת צל לאתר החשוף לשמש הקופחת של עמק הירדן, ובכלל להפוך את אתר נהריים למוקד משיכה לתיירות.

מנפנפים לשלום

מעבר לאגם, על קו הרכס ניצבים קוממיות בתי הישוב נהריים־תל אור. שם היה מקום מושבו של פנחס רוטנברג ופועליו, בוני מפעל החשמל המפורסם, באחד ממקומות הישוב המתוכננים והנוחים ביותר של ארץ ישראל של אותם ימים. סמוך לישוב ניצב לו המבנה ששימש את תחנת הרכבת של תושבי נהריים על המסילה שבין חיפה לדמשק. גם כאן אנחנו פוגשים חבורת צעירים ירדניים המתגודדים סביב המבנה ומשקיפים על תבנית נוף סביבתם. המפגש בינינו מסתכם בנפנופי ידיים לשלום ובברכת "אהלן וסהלן", אבל גם זה משהו בעידן השלום המתחמם עם הממלכה שמעבר לירדן. לפני שנה היו מאשפזים את כל מי שחולם שמפגש כזה יכול להתקיים בכלל. בקצהו הדרומי של האגם בולטות הטורבינות. ממהן צנחו בשעתו המים אל בית הטורבינות והפיקו את האנרגיה החשמלית שסיפקה אז את כל צרכי החשמל של צפון הארץ.

ועוד מסימני השלום. ממערב ל"אי" עובר אפיק הירדן המקורי. בימים אלה נעשות בו עבודות הרחבה, כדי שיוכל לקלוט את עודפי המים מהכנרת, למקרה שסכר דגניה ייפתח מעומס גשמי הזלעפות שירדו באיזור. ברכס שמעל אפיק הירדן פורצות מפלסות של צה"ל את דרך המערכת החדשה במקומה של הדרך הישנה שעברה באתר נהריים. גם שדות המוקשים והגדרות אמורים להתפנות מהשטח עד הקיץ הקרוב.

בדרך חזרה, בנקודת הביקורת הירדנית, היציאה מהשטח הירדני שבבעלות ישראלית, מהירה ופחות מתמשכת. החייל הירדני מנופף לנו לשלום וחוזר לשיגרת יומו. שער הברזל נסגר מאחורינו, ותוך דקות ספורות אנחנו כבר בשטח הישראלי. שעה קלה של ביקור היסטורי בממלכה ההאשמית. נדבך נוסף ליחסי השלום הנרקמים בינינו לבין הירדנים. וכשזה לא מצריך תשלום מיוחד ולא מסמכים מקובלים – מי צריך יותר מזה?

הניכור, הבדידות והצורך בקשר

בשבוע הבא תתחיל הקרנתה של סדרה דרמטית מקורית חדשה בכבלים. "המונה דופק", חייו ועלילותיו של נהג מונית, נוסעיו וחבריו בתחנה. צרות הן שם המשחק

מאת **אביבה זלצמן**

שנת 1995 תיזכר בהיסטוריה כשנת הסדרות המקוריות: אחרי "בטי בן בסט" ו"שטוק שואו" בכבלים, "איצ'ה", "פאפא" ו"זהב של שוטים" בערוץ 2, או "סיטון", שבערוץ הראשון מבטיחים שתעלה עוד השנה – תצוץ בשבוע הבא, על המרקע של הכבלים, סידרה מקורית חדשה.

שלא כרוב קודמותיה הנ"ל, המוגדרות כסיטקום, או אופרת סבון (למעט "סיטון"), את "המונה דופק" מאת יקי יושע, מגדירים כסידרה דרמתית. כל פרק הוא אפיזודה בחייו של נהג מונית. הסידרה כולה צולמה באתרים אותנטיים בתל־אביב, "ההוראות, הצילומים והסיפורים המוכרים מוליכים את הצופה למעין מסע אישי אל תוכה של החברה הישראלית בשנות ה־90, על הניכור, הבדידות והצורך בקשר אנושי", מסבירים היוצרים. ניתן להאמין ש"נהג מונית" של סקורסיזה עם רוברט דה־נירו, שימש השראה לסידרה.

חמש דמויות מרכזיות וקבועות מאכלסות את פרקי הסידרה: דני (עמוס לביא) הוא גבר בסוף שנות ה־30, שחייו נקלעו למשבר עמוק. כדי לצאת מהמשבר הוא נוהג את המונית במשמרת הלילה, עיסוק זמני עד שתתברר תפותו באסון שהתרחש באתר בניה, שם העסק קודם לכן. הוא חי בנפרד מאשתו אילנה (ענת עצמון) עורכת דין שמתקשה אף היא להסתגל למצב העניינים החדש ביניהם, ומצליח בקושי לעמוד בתשלום דמי המזונות לבתם המשותפת. הוא מחפש דרכים מהירות להרוויח כסף, והתוצאות רק מחמירות את המצב. בינתיים, תוך כדי נהיגה במונית, הוא מבין שהצרות לא נדבקות רק אליו, וכל נוסע שעולה למונית הוא דרמה לפרק שלם. בדיוק כמו חבריו בתחנת המוניות.

שלמה (צחי נוי) הוא סדרן תחנת המוניות, שהיה עד לפני שנה נהג מונית שמח בחלקו, אבל בעקבות תאונה קשה, שבה נהרגה קשישה, נשלל רשיונו. מאז, הוא העלה במשקל, מצפונו מייסר אותו, והוא נמצא במתח עצום לקראת המשפט המחכה לו. מקסים (מרק איווניר) הוא נהג בתחנה, עולה מרוסיה שרוצה להיות אחד מהחבר'ה, לומד מילות סלנג, עונד גורמטים ומוכר לנהגים האחרים סחורה, שמתגלית כגנובה. פה נכנס לתמונה אלימלך (שמוליק קראוס) – "המלך" הבורר של העולם התחתון.

האירועים השונים אליהן נקלע נהג המונית, נלקחו מהעיתונים: פרוצה שנמלטת מסרסור אלים מוצאת מסתור במוניתו, בחור שחוטף את חברתו אותה הוא רוצה לרצוח ולאחר מכן להתאבד, תינוק שהושאר במונית, או חבורת בני טובים שרוצה לפרוק עול לפני גיוס ומצמידה אקדח לרקתו של הנהג. בסידרה הם לא יורים, כה שמוכיח שהמציאות תמיד חזקה מכל דמיון.

"המונה דופק" היא סידרה של משפחת יושע. יקי יושע הוא הבמאי וכותב התסריטים, ביחד עם צרויה להב. רחל יושע, אשתו, מפיקה. ובתם שלי משחקת בתפקיד בתו של נהג המונית.

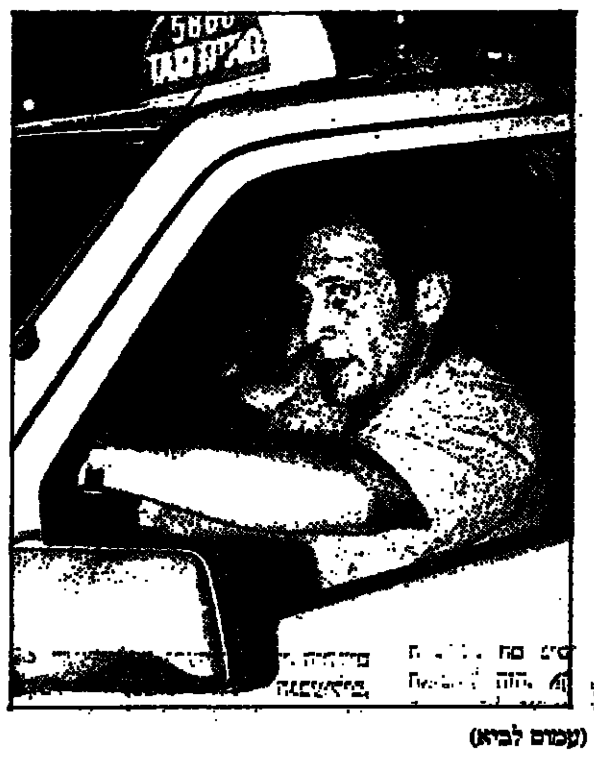

משפחה במשבר: אילנה (ענת עצמון), הבת (שלי יושע) ודני (עמוס לביא)

בין המשתתפים הקבועים בסידרה גם: גילי בן אוזיליו, אמנון פישר, רענן חפץ, ראובן דיין, שרון טל ואריה אליאס. ובתפקידי אורח אפשר לראות את חנה מרון, אורי בנאי, איציק עצמון, שיש קולה, עמיקם לוי, חנוך רעים ורבים אחרים.

החל מה־23.5, בשעה 21:50 בערוץ 3 בכבלים.

קולנוע / אורי שין

הזיה קולנועית מצולמת היטב

חובבים. במאי: האל הרטלי. שחקנים: איזבל הופר, מרטין דונובן, אלינה לוינסון

האל הארטלי הוא מאותם במאים אמריקנים בודדים כיום שכל סרט חדש שלהם מעורר צפיה. הצלחת סרטו השני "אמון הדדי", החוויה הייחודית שסרט זה העניק לצופיו, מקימת את אותה להבת סקרנות לגבי הבמאי שפועל בעצמאות אמנותית מעוררת הערכה, בארץ שנשלטת על ידי ענקי התעשיה ההוליוודית.

הארטלי הוא נציגו המובהק של הפוסט־מודרניזם האמריקני השואב את שורשיו האמנותיים דווקא מהקולנוע האירופאי, בכל הנוגע לקשר בין עיצוב התמונה ולמקצבה הפנימי של השפה הקולנועית שמוכל על ידי עריכת התמונה.

בסרטו האחרון, "חובבים", מבקש הארטלי לעסוק בשלושה נושאים מרכזיים: החמלה במשמעותה הדתית, שאלת הזהות האישית וכמובן הרלטיביות של הרוע, בהתאם להשקפתו הפוסט־מודרניסטית. את העלילה הוא ממקם בארה"ב, תוך שימוש בסמליה החברתיים־תרבותיים, אך השאלות שהוא מנסה להציג שואבות את מקורותיהם מהיצירה הפילוסופית־ספרותית של אירופה. בסגנונו המינימליסטי הוא מציג סיפור סתום, על סף השרירותיות, הזיה קולנועית מצולמת היטב, שקסמה מתפוגג ככל שהסרט נע אל סופו, תוך תחושת ריקנות חריפה נוכח היומרנות המשתלטת על המסך.

זהו סוג של קולנוע מטעה ומבלבל, שברגעים רבים שלו עומד על הגבול הדק שבין גאונות רבת השראה ודמיון, המוצאת את ביטויה בעיקר בבימוי המצלמה והשחקנים, לבין עלילה מסובבת הנשענת על תחבולות ויזואליות־פלקטיות, סמלים מתנועעים המתיזים לכל עבר משפטים רבי משמעות לכאורה.

מבחינות רבות סרטו של הארטלי הוא דוגמה למיצויו של הזרם הקולנועי הפוסט־מודרניסטי שאינו מחדש כבר דבר, המסתבך עם עצמו ועם אמירותיו תוך נסיון ליצור מציאות חדשה חסרת משמעות על ידי הצגת שאלות "כאילו" קיומיות. מקסם השווא של הקולנוע.

התמונה הראשונה בסרט נראית מבטיחה. איזבל (איזבל הופר), נזירה לשעבר, יושבת בבית קפה עם מחשב נייד ומנסה לכתוב סיפורי זימה לעתון פורנו. היא משתמשת בכל אותן קלישאות תחביריות ותיאורי משגל המקובלים בז'אנר "ספרותי" זה. אך סיפור זימה מהוגן ועסיסי אינו נובע מכל אלה. בוקר אחד נכנס לבית הקפה תומס, גבר נאה (מרטין דונובן, שחקנו הקבוע של הארטלי), חבול ופצוע. הוא איבד את זכרונו ואינו יודע אפילו מה שמו. ואז מספר לאיזבל כי התעורר שותת דם על מדרכה מבלי שהוא ידע כיצד הגיע לשם.

איזבל אוספת את תומאס לדירתה ומנסה לפתותו, אך רק במלים. במהלך הסרט מתברר כי היא עדיין בתולה המצהירה כי לא מצאה את הגבר הראוי כי תשכב אתו. המסע של איזבל עם תומס אל זהותו ועברו מפגיש אותם עם סופיה, כוכבת פורנו, הטוענת שהוא השטן עלי אדמות, אשר סיבך את חייה בסרטי פורנו קשים ונהג בה בגסות ובאלימות. בגללו, היא אומרת, רודפת אחריהם חבורת גנגסטרים בינלאומית שמנהיגה יושב בהולנד.

תומס הופך איפוא לסמל. מלאך אלוהים ונציגו עלי אדמות המסמן את הדרך לנזירה לשעבר מצד אחד, והשטן בעל שבע הנשמות יצור האלמוות שאינו בר הכחדה, לגבי סופיה הזונה. ותומס יוצר לעצמו זהות חדשה: מגן על חייה של סופיה ומאהב סבלני לאיזבל המורה. ומעל כולם צופה הבמאי המפעיל את חוטי העלילה בדרך אל נסיון החמלה בדרך אל האמירה שהיא בעצם כלל לא מעניינת, והגורסת כי בעצם כולם חובבים. הגנגסטרים הרודפים אחרי תומס וסופיה ואינם מצליחים להרגם. סופיה שהיא נשמה טהורה והנזירה המתגלה כנימפומנית שאינה יכולה להוציא את תשוקותיה אל הפועל. ובשורה האחרונה, מהרהר הארטלי, אולי כולנו בעצם פרי פס יצור חובבני ולא מקצועי.

אני מניח כי חובבי סרטיו של הארטלי, וישנם רבים כאלה בארץ, ימצאו את נקודות האור במשחקם של איזבל הופר הצרפתיה ואלינה לוינסון הרומניה. לאחרים נותר רק לצפות לסרט הבא של האל הארטלי.

הערב, שבע יצירות מקוריות למקהלות

המדור למוסיקה במועצה הציבורית לתרבות ואמנות הזמין במשך השנה שבע יצירות למקהלות א־קפלה ממלחינים ישראלים. היצירות יושמעו בבכורה בקונצרט חגיגי שיתקיים הערב במוזיאון תל אביב. המלחינים הם: אייל באום, אנדרה היידו, מיכאל וולפה, משה זורמן, דב כרמל, משה רסיוק ושרה שהם ואת היצירות ישמיעו מקהלת "מעין", אנסמבל קולות נשים "נעמה", מקהלת "חן השומרון", מקהלת הקיבוץ הארצי, המקהלה הקאמרית של טבעון, המקהלה אזורית עמק חפר ומקהלת "גתית".

25 שנה לביה"ס לאמנויות בסמינר הקיבוצים

ב־26 בחודש זה יחגוג בית הספר לאמנויות הבמה בסמינר הקיבוצים את יובלו ה־25. בבית הספר שתי מגמות למשחק ולבימוי ובין בוגריו אייל גפן, עמוס לביא, קובי מידן, עמית גזית, אופירה הניג, דינה בליי ואחרים. לציון התאריך ביים עמית גזית את תלמידי שנה ג' במגמת התיאטרון בהצגה "נשי טרויה".

השרה אלוני ממליצה על המשך מלוא ההקצבה לתיאטרון האידי

לאחר פגישה שקיימה אם נציגי שחקני התיאטרון האידי ובעקבות דיון עם מנכ"ל משרד החינוך וראש מינהל התרבות בסוף השבוע שעבר, פנתה השרה ליו"ר המדור לתיאטרון שליד המועצה לתרבות ואמנות, בבקשה לדון מחדש בעניין תקציב התיאטרון האידי. השרה המליצה להשאיר לתיאטרון את מלוא ההקצבה, בדומה לזו שניתנה להם בשנה הקודמת, כלומר מליון ש"ח. פנייה זו באה בעקבות האיום המרחף על המשך קיומו של התיאטרון שהקפיא בינתיים את פעילותו. מנהליו הודיעו, כזכור, כי אם לא יינתן להם תקציב ראוי, תתאפשר עבודתו עד אמצע יוני בלבד. השחקנים קיבלו כבר הודעת פיטורין שתיכנס לתוקף ב־15 ביוני. מנהלי התיאטרון טוענים שאין באפשרותם להחזיק בתיאטרון עם ההקצבה שקיבלו בשנה הזאת, שהיתה פחותה מזו של השנה הקודמת בכ־50 אחוזים, גם מצד עיריית תל אביב וגם מצד מינהל התרבות.

שמואל עצמון, מנהל התיאטרון אמר אתמול כי "ראש העיר תל אביב הבטיח שידאג למצוא אפשרויות להשלמת התקציב כפי שהיה בשנה שעברה" וכי "ההנהלה והשחקנים מבקשים להתייחס לתיאטרון האידי כמו שמתייחסים לתיאטרונים קטנים אחרים בארץ".

אתמול אחר הצהרים אמורה היתה להתכנס מועצת העמותה למושב החצי שנתי שלה לדיון על עתידו של התיאטרון האידי במציאות הנוכחית. "ברומניה ובפולין מקבלים תיאטרוני האידיש את כל התמיכה של הממשלה, מבלי להיכנס לדיון של רמות תרבותיות, ואצלנו שמו עלינו מדור שמרבית האנשים בו לא ביקרו בהצגות שלנו, והם מחליטים על רמתו ועל עתידו" אומר עצמון. "הם שוכחים שבפעילות התרבותית באידיש בישראל היתה הפסקה של קרוב ל־40 שנה".

ובינתיים, חוגגים היום את יובל השמונים וגם חמישים שנות פעילות של אחד מבמאיו ושחקניו של התיאטרון האידי בארץ, מיכאל גרינשטיין. בעשרים אמני במת האידיש יופיעו בערב זה. גרינשטיין יקבל את פרס אמ"י ופרס חדש שנוסד לזכרו של המנהל הראשון של התיאטרון האידי בוילנה, קרפינוביץ. קרן שיסד בנו תעניק כל שנה פרס לשחקן או כמאי בתיאטרון האידי. ערב זה פותח את חגיגות חודש תרבות האידיש בארץ.

כינוס חבר הנאמנים של האקדמיה ע"ש רובין בירושלים

מחר ייפתח בירושלים המושב השנתי של חבר הנאמנים הבינלאומי של האקדמיה למוסיקה ולמחול בירושלים ע"ש רובין. הנושא העיקרי שידון השנה הוא "האקדמיה למוסיקה ולמחול לקראת שנות ה־2000".

מושב חבר הנאמנים הבינלאומי מתקיים אחת לשנה ויימשך שלושה ימים במלון "היאט" בירושלים. בערב הפתיחה, שיתקיים במעמד ראש העיר אהוד אולמרט, יוענקו תארי "עמית כבוד" לראש האקדמיה לשעבר המנצח פרופ' מנדי רודן ולמלחין פרופ' חיים אלכסנדר. כמו כן יוענק תואר "נאמן כבוד" לשופט בית המשפט העליון משה לנדוי.

במסגרת המושב השנתי ולכבודו, יתקיים ביום רביעי בתיאטרון ירושלים, קונצרט חגיגי מיוחד של דואו הפסנתרים ברכה עדן ואלכסנדר תמיר, שניהם בוגרי האקדמיה. הקונצרט יציין גם 40 שנה לפועלו של הדואו בארץ ובעולם ויקחו בו חלק גם תלמידיהם, הפסנתרנים מיכאל פרידמן, זוכה תחרות "האמן הצעיר" של "קול המוסיקה", וגנאדי זאגור זוכה תחרות פרנסואה שפירא. בתום הקונצרט יירשמו פרופ' עדן ופרופ' תמיר ב"ספר הזהב" של האקדמיה למוסיקה ולמחול ע"ש רובין.

בראש האקדמיה עומד אבנר בירון, חלילן ומנצח. בראש הוועד המנהל עומד יצחק נבון.

אביבה זלצמן

מצדיעים לירושלים

הערים תל אביב, ניו יורק, לוס אנג'לס, לונדון, פריס ואנטוורפן יצדיעו לירושלים בערבים מיוחדים שבהם תופיע התזמורת הסימפונית של פראג בניצוחו של הישראלי אלי יפה ועם הזמר אברהם פריד ומקהלת גברים. בכל קונצרט יושמעו יצירות מרפרטואר המוסיקה היהודית בעיבוד קלאסי סימפוני, יצירות חדשות שנכתבו על ידי יוסי גרין וכן "תרועה לישראל" של פאול בן חיים ו"קרנבל" מאת דבוז'אק. הקונצרטים יסתיימו בנגינת שירה של נעמי שמר "ירושלים של זהב". האירוע הראשון יתקיים בהיכל התרבות ב־8 ביוני במעמד נשיא המדינה, ראשי הערים של תל אביב וירושלים והרב הראשי לישראל. סיום האירועים בירושלים עצמה, במהלך אירועי 3000 שנה לירושלים.

ריבועים ושכבות

ששון קרס למד ציור אבל פנה לאופנה. קרס משלב בין אריגים שונים, צבעים ואקססוריז ויוצר ביגוד שונה מן המקובל, שאינו קשור בהכרח למגמות אופנתיות. לקיץ זה הוא משתמש בפשתנים, ברוקד, משי, כותנה ויסקוזה, ובצבעי אדמה ותבליניים. הגזמים מתפרקים או נלבשים יחדיו, ובהם פרטים יהודיים. כיפתוד המתחיל מן הצוארון עצמו, וסט במשתף שמלה. שמלה "מתקפלת" המתחברת לכפתור בגד אחר או חיבור אבזמי בין קביות כך שונות הלבשות בעל בגד שחור ארוך. לקיץ זה החל גם בעיצוב בגדי גברים, בקו דומה, רך וזורם. חנות הבית של קרס נמצאת ברחוב בן יהודה בתל אביב.

בצילומים: שמלת "חושך" המורכבת מריבועי בדים צבעוניים, ניתנים להפרדה, ומתחתיה שמלת ג'ורג'ט. 1180 ש"ח. וכן ביגוד בשכבות. טוניקה מסאטן ג'ורג'ט (820 ש"ח), חצאית ארוכה מתקפלת (450 ש"ח), וסט משובץ (290 ש"ח).

הדיה צימרמן

טיפוח

מיוחד לקיץ

● מוצרים מיוחדים לעור הפנים בעונת קיץ מחברת "סאיטר". ג'ל לפנים (110 ש"ח), קרם לחות (89 ש"ח) וקרם גוף (69 ש"ח) שמטרתם להעניק לפנים גם תחושת קרירות וגם לאזן את הלחות. התכשירים מבוססים על חומרים צמחיים בלבד כולל תמציות מאצות ומצדף ים, חלבון סויה וכן קלציום, מגנזיום ואבץ, שמן אגוזים ומסנני קרינה.

● קרם הגנה מפני השמש ומפני מפגעים אקולוגיים הגורמים להזדקנות העור, מחברת "סיסלי". "סולאר ויזאג'" משמש כקרם יום או נמשה מעל הקרם ומחירו 419 ש"ח.

● קרם לשיזוף עצמי, מבלי להשוף את הגוף לשמש, ב"דקלאור". מושחים, מקבלים גוון טבעי שזוף שמעמיק לאחר מספר שעות. חמרי הצביעה מבוססים על תמציות טבעיות של תה וחינה. החברה מציעה להשתמש כמה פעמים בפילינג לפני השימוש בתכשיר המשזף, ולאחריו למשוח קרם לחות. 147 ש"ח.

● ואם יוצאים אל השמש, "קליניק" מציעה תכשירי שיזוף שנבדקו על ידי הקרן האמריקנית לחקר סרטן העור. תוסם שמש טוטלי, נטול שומן ועמיד במים. חוסם שמש בעל מקדם הגנה 25 שיש בו תמצית קמומיל ואגוזי קולה. ועוד תכשירים בעלי מקדמי הגנה 20 ו־15 וגם קרם לשיזוף עצמי, ללא חשיפה לקרני השמש, שפתון להגנת השפתיים, וקרם לאחר השיזוף עם אלו ורה. המחירים נעים בין 118 ש"ח למוצר היקר ביותר ויורדים עד 79 ש"ח.

● מייק אפ המטשטש קווי יובש וקמטים, מלחח וגם מגן מפני הזדקנות מוקדמת של העור, ל"דבלוך". חמישה גוונים. המחיר 75 ש"ח.

● לסדרת "מינראל" של ג'נס קוסמטיקס נוספו עתה מלחי אמבט ובוץ טבעי מים המלח. שתי אריזות בנות חצי קילו כל אחת הנמכרות יחדיו. המלחים לשימוש באמבטיה והבוץ מיועד למשיחה על הגוף. המלחים והבוץ מיועדים להמריץ את חילוף החומרים ואת זרימת הדם ולהרגיע כאבי שרירים ומפרקים. המחיר: 58 ש"ח.

ספורט נשים

האמנם תחזור מוניקה סלש?

"כאשר מישהו אוהב את משחק הטניס כפי שמוניקה אוהבת אותו, שום דבר, בסופו של דבר, לא ימנע ממנה לחזור לזירה. אני בטוח מעל לכל ספק, שבתי אכן תשוב בקרוב לאחוז במחבט" – כך אמר בשבוע שעבר אביה של הטניסאית שהיתה מספר אחד בעולם עד שנדקרה בידי אוהד מטורף של יריבתה

מאת שמואל מן

שטפי גראף, ארנצ'ה סאנצ'ז ויקאריו, קונצ'יטה מרטינז וחברותיהן בצמרת הטניס העולמי אולי לא יאהבו את ההודעה הזו, אבל על פי כל הסימנים מתכוונת מוניקה סלש, מי שניצבה בפסגת הדירוג לאורך תקופה ארוכה עד שנדקרה בגבה ע"י אוהד משוגע של גראף הגרמניה, לחזור לפעילות תוך פרק זמן קצר.

לפני חודשים ספורים העיד הפסיכולוג של סלש בבית המשפט (בערעור על העונש הקל שהוטל על הדוקר) כי המטופלת שלו סובלת מסיוטים בעקבות האירוע וכי היא נמנעת מלהופיע במקומות פומביים, כולל מגרשי הטניס. לכן התקבלה בהפתעה הודעתו של קארולי סלש, אביה של הטניסאית, כי בתו מתכוונת לחזור לפעילות ברמה הגבוהה כבר בקרוב. הוא דוחה מכל וכל את השמועות לפיהן מי שהיתה לאורך תקופה ארוכה הטניסאית מספר אחד בעולם, לא מתכוונת לחזור לסבב העולמי.

"כאשר מישהו אוהב את משחק הטניס כפי שמוניקה אוהבת אותו, שום דבר, בסופו של דבר, לא ימנע ממנה לחזור לזירה. אני בטוח מעל לכל ספק, שבתי אכן תשוב בקרוב לאחוז במחבט".

בראיון שהעניק אבא סלש לטלוויזיה הגרמנית הוא טען כי מעולם לא החזר "קאמבאק" בעבר. "כל מה שנאמר בשמנו עד כה היה בגדר ספקולציות בלבד של אמצעי התקשורת".

כזכור נדקרה סלש בגבה במהלך משחק בטורניר בהמבורג (בשבוע שעבר זכתה בטורניר הספרדיה קונצ'יטה מרטינז) ע"י אדם בגיל העמידה שהצהיר כי הוא אוהד שרוף של שטפי גראף.

סלש טרם החלימה, לפחות נפשית, מהאירוע, ומאז לא חזרה למגרשים. לדברי אביה "לעיתים היא מזכירה את מוניקה הישנה, אבל יש עדיין מקרים בהם היא מפגינה פחדים. לפעמים היא מתאמנת בצורה אינטנסיבית ואז באה תקופה של נסיגה. אני מקווה שבסופו של דבר היא תחזור לימיה הטובים. נכון להיום יש עדיין הרבה עליות ומורדות בהתנהגותה".

קארולי סלש סיפר כי למוניקה קשה מאד לראות את יריבותיה בעבר הלא רחוק משתתפות בטורנירים, בשעה שהיא עצמה מנועה, מסיבות נפשיות, ליטול חלק בפעילות.

גם הוא עצמו אינו דומה לאותו איש חייכן ועליז, שהיה מלווה בזמנו את בתו מסביב לכדור הארץ בעקבות הסבב העולמי.

קארולי סלש אינו מסתיר את כעסו כלפי האיש, גונטר פארש, שקטע בהינף יד את הקריירה של בתו. הוא רוגז גם על בית המשפט בהמבורג שקבע לדוקר עונש קל של שנתיים מאסר על תנאי, שאינו תואם לדעתו את המעשה.

"פסיקת בית המשפט בהמבורג הותירה טעם רע בפה לא רק אצלנו, אלא אצל כל חובבי הטניס בעולם. גם בגרמניה הביעו אנשים רבים זעזוע מהעונש הקל שהטיל בית המשפט."

שטפי גראף, יריבתה הגדולה של מוניקה סלש בקרב על הבכורה בטניס הנשי הביעה השתוממות על החלטת בית המשפט ושאלה: "כיצד יכול להיות שאדם שעשה מעשה כזה מסתובב עדיין חופשי מחוץ לחומות הכלא?"

ועם כל התהיות והשאלות האלה ממשיכים קארולי סלש ובתו מוניקה להתמודד וכל יום שעה שעה, בתקוה שכבר בזמן הקרוב והטניסאית המצטיינת תוכל לשוב למחבט האהוב עליה כדי להוכיח כי לא שכחה לשחק טניס.

ספר לילד / חנה לפלר

חוכמת אגדות העם

שלושת הספרים המובאים בזה יצאו בהוצאת "מסדה" בסדרה "לקרוא קסום" ומיועדים לילדים בראשית דרכם בקריאה, כתובים במשפטים קצרים, כדי להקל עליהם. בעמוד האחרון בספרים אלה מובאות שאלות לקורא הצעיר, להבנת הקריאה, להגברת העניין בסיפור ולהשלכת הנקרא על החיים בכלל.

מבוהמיה

"שלושה אחים סורחים", אגדות־עם מבוהמית. סיפרה: רותי ציקרמן ונגילי אור. איירה: חנה ארלן. 36 עמ'

בספר זה מופיעות שתי אגדות. האחת – "הקפוד", על זוג חשוך־בנים המשתוקק לצאצא, יהא אשר יהא, ואפילו קיפוד. ומשאלתם התגשמה. קיפוד הופיע בחייהם, שדיבר בלשון בני־אדם, נטל על עצמו את הטיפול בכבשים, יצא אתם לאחו רחוק, חווה הרפתקאות שונות בדרך, והסוף המופלא של הסיפור. אין דבר העומד בפני הרצון.

האגדה – על "שלושה אחים סורחים", שאנשי עירתם לא נתנו בהם אמון. הם יצאו למחוזות אחרים, לנסות את מזלם, והפקידו את הונם אצל איכר עשיר, הגון וישר. בשובם לעיירה הראו את פרצופם האמיתי. הם ניסו לרמות את האיכר האומלל הזה. אך בזכות תבונתו של השכן של האיכר העשיר יצאו הצדק והאמת לאור. נוכלותם התגלתה.

האיורים של חנה ארלן, בשחור־לבן, כהים־משהו, כבדים־משהו, ומוסיפים לסיפורים נופך של כובד־ראש. איורי הקיפוד משעשעים.

מהונגריה

"הסנדלר והספר העתיק", אגדות־עם הונגריות. תירגמה ועיבדה: חוה חבושי. איירה: מירי ברגינסקי. 36 עמ'

ספר זה הוא בתרגומה של חוה חבושי, היותר נעים, היותר קליל, שהומור דק השתרבב לתוכו. יש בו שני סיפורים, האחד – "הסנדלר והספר העתיק". על הסנדלר צרצרי, שמשפחתו רעבה ללחם לא אחת. לכן החליט לנטוש את דרך הישר ולמצוא פרנסה גם בדרכים פתלתולות, והרי כל הפרנסות מכבדות את בעליהן. הוא חשב כיצד להוציא לפועל את מחשבתו ומצא. ספר עב־כרס עבר אליו בירושה מאביו הסנדלר, ואיש לא ידע מה כתוב בו, ומהדגם שהשימוש היחיד בו היה – "איזון שולחן האוכל בעל הרגל הרביעית הקצרה". הסנדלר הפיץ שמועה, שבידו ספר קסמים המגלה לו סודות רבים, גם את מקום הימצאן של אבידות שונות של בני המקום. בהשתמשו בתחבולות שונות ומשונות, לא מזיקות לאיש, וב"קמון סנס" שלו הצליח למצוא פתק אבודה, שאבדה לבעליה בעזרתו הנריבה של הסנדלר: פעם אחרת הצליח למצוא כדור זהב טהור, לאו דווקא כתוצאה מתוכמתו הרבה, אלא כתוצאה מאהבתו את מלאכת הסנדלרות – הוא התבונן בנעליים ופתאום, ביניהן, ניצנץ לעיניו הכדור הזוהר. השמועה על יכולתו הרבה עשתה לה כנפיים, ומכובדי המקום דרשו ממנו לא אחת למצוא אבידה יקרה שלהם, ולא – יעמדו הוא ובני־משפחתו בפני עונשים כבדים וקשים. אך מזלו הטוב שיחק לו תמיד.

הסיפור השני בספר – "הזקנה והמוות", על זקנה אהבת חיים, אהבת עבודה, אהבת חיסכון, שלא התחשק לה כלל וכלל למות. והיא אכן מצליחה, בתחבולות, בערמה ובחוכמה רבה, להתחמק ממלאך המוות הצד עליה.

האיורים של מירי ברגינסקי נעימים, בשחור־אדום, וגם בהם יש מעט־מן־מעט מן ההומור, כמו בתרגום.

סיפורי עם הבדואים

"הנער האמיץ שפחד מעכבר", סיפורים בדויים. סיפר: שבתאי לוי (שבו). איירה: רינת הופר. 36 עמ'

כיוון שאומקדלב הוא מן התכונות החיוביות ביותר לעם הבדווי, מובא הסיפור הראשון שבספר, "הנער האמיץ שפחד מעכבר", על אומקדלב. ובין לבין מספרים לקורא הצעיר והמתחיל מעט מקורות חייהם של הבדווים במדבר סיני. בעבר לא היה שירות הדואר כליכך משוכלל כמו היום. שליחים העבירו מכתבים דוהרים ממקום למקום. היה עליהם להיות גם צעירים, גם אמיצים, גם מלאי תושייה בהתמודדם עם הסכנות שבדרך. וכתמורה העריצו הבדווים את השליחים האלה. פרחאן, נושא הדואר, הזדקן, והשיח' חיפש ממלא מקום. אחרי חיפושים ממושכים נודע לו על סאלח מוסה, בנו של מוסה אימרנם, האמיץ והפיקח. והוא אמנם נבחר למשימה, להלך בדרך התחתונים אל אטור. סאלח לא הכזיב. בחוכמתו יכול לנמרים ועוד למכשלות רבות. אך מה קרה לו בהיתקלו בעכבר?

הסיפור השני הוא – "השועלים שרימו את הזאב". וכשמו כן הוא. שני שועלים יפי־פרוות עוררו את קנאתו של הזאב בפרוותם, והוא השתוקק לכסות כדוגמתה. השועלים טענו, שהפרווה עשויה מפלומה של אפרוחי קורא, ואם יביא להם אפרוחים אלה, יתקינו לו פרווה נאה שכזאת. הזאב הטיפש האמין להם, סיפק להם את האפרוחים, אך מה קרה לתמורה שביקש? זאת בספר.

האיורים החומים־האדומים־הנאים של רינת הופר מדגישים את אי־ההתפשרות של הבדווים בנושאים שונים ואת החיים הקשים שלהם.

ועתה, לא נשאר להורה אלא להושיב את הילד בן השש־שבע־שמונה, לתת בידיו אחד מן הספרים האלה ולשכנעו, שאכן כדאי לו להשקיע את המאמץ – קל או לא – ולקרוא.

מתכון מבית טוב / שוש אנג'ל

ל"ג בעומר, אחרי המדורה

כשהילדים היו קטנים, היינו יוצאים איתם ועם ידידים לעשות מדורות, ויושבים אתם ליד המדורות כדי להשגיח עליהם. לאחר שהילדים התעייפו מהמדורה, הייתי מזמינה את כולם לביתי ומגישה להם מטעמים שהכנתי והיינו ממשיכים לחגוג. במשך השנים הילדים גדלו וכבר יוצאים לבד למדורות, אך אני ממשיכה לארח את ידידי בערב ל"ג בעומר. הנה מספר מתכונים קלים להכנה ויפים לאירוח:

תפוחי אדמה אפויים

במנות: (6 מנות)
16–18 תפוחי אדמה קטנטנים קלופים
6–4 כפות שמן זית
3–2 שיני שום כתושות
מלח לטעם
מעט סוכר
פלפל אדום חריף לטעם
פפריקה מתוקה
מעט מרגרינה קשה לשימון

אופן ההכנה:
1. מבשלים את תפוחי האדמה במים כמעט עד לריכוך.
2. מסננים ומייבשים על מגבת נייר.
3. יוצקים לקערה את השמן, מוסיפים את שאר המצרכים, כולל תפוחי האדמה, מקפיצים עד שכולם יתכסו בשמן.
4. משטחים את תפוחי האדמה בכלי חסין חום. משמנים נייר אלומיניום בגודל הכלי ומכסים.
5. מכניסים לתנור שחומם מראש ואופים בחום בינוני כ־15 דקות. מסירים את המכסה וממשיכים לאפות כ־5–7 דקות.

מקשטים בשמיר לפני ההגשה.

מקלות מלוחים עם שומשום

כמויות
1 חבילה קמח תופח מאליו
1 שקית רוטב פטריות
1/2 חבילה מרגרינה רכה
1 גביע לבן
1 ביצה
שומשום לפיזור

אופן ההכנה
1. להכניס את הקמח לקערה, להוסיף את שקית רוטב הפטריות, המרגרינה, הלבן והביצה.
2. ללוש לישה עדינה. להשאיר לנוח במשך כ־20 דקות.
3. לרדד את הבצק, למרוח במים. לפזר את השומשום ולחתוך לפסים.
4. לקחת את הפסים ולסובב כל אחד בשתי הידיים לכיוונים נגדיים וללחוץ את הקצוות על תבנית אפיה לחה.
5. לאפות בתנור חם במשך כ־10 דקות. אפשר גם לגוון ולהכין את המקלות עם בצל מטוגן, או גבינה צהובה.

כדורי שוקולד עם שקדים קלויים (ללא אפיה)

כמויות
200 גר' שוקולד מריר
2 כפות קפה נמס
100 גר' חמאה או מרגרינה רכה
2 כפות ברנדי
4 כפות אבקת סוכר
150 גר' שקדים
1–1+1/2 כוסות פירורי לחם

לקישוט
קוקוס או פירורי אגוזים או פירורי שוקולד

אופן ההכנה
1. שמים את השוקולד, המים והקפה בקערה, וממיסים על גבי אדים, בוחשים עד קבלת קרם חלק.
2. מסירים מהאדים ומוסיפים חמאה, ברנדי, אבקת סוכר, מערבבים ומצננים היטב.
3. קולים את השקדים, מצננים וכותשים היטב.
4 מוסיפים לקרם השוקולד שקדים ופירורי הלחם ומכניסים למקרר למשך שעה.
5. צרים כדורים בינוניים, טובלים בפירורי קוקוס או אגוזים וקובעים. מסדרים בכלי הגשה שטוח ושומרים במקרר עד להגשה.

סלט טונה

כמויות
1 בצל בינוני
1/2 כפית מלח
2 קופסאות דג טונה במיץ טבעי
4 גבעולי סלרי אמריקאי
2 מלפפונים כבושים במלח או בחומץ
1 תפוח עץ קטן חמצמץ, קלוף
2 ביצים קשות
2 כפות מיץ לימון
1 כף שמן תירס
1 כף מיונז
מלח, פלפל לבן לפי הטעם

לקישוט:
חסה מסולסלת, עגבניות שרי, אגוזי קשיו קלויים.

אופן ההכנה:
1. קוצצים את הבצל לקוביות קטנות, מפזרים את המלח, ומשהים לפחות 20 דקות (ליד חלון פתוח).
2. שמים את הבצל במסננת, שוטפים היטב מתחת למים זורמים, מסננים היטב.
3. מסננים את הטונה ומפוררים היטב לתוך קערה.
4. שוטפים את גבעולי הסלרי, חותכים לקוביות קטנות את הגבעולים, המלפפונים והתפוח, ומוסיפים לטונה יחד עם הבצל המסונן.
5. מגררים את הביצים הקשות על פומפיה גסה לתוך קערת הטונה. מטפטפים על הסלט מיץ לימון ושמן. מוסיפים את המיונז, מתבלים במעט מלח ופלפל לבן ומערבבים היטב.
6. מרפדים בשקית ניילון קערה ודוחסים היטב לתוכה את הסלט, מכסים ומשהים במקרר כשעה.
7. מרפדים את שולי המגש בחסה מסולסלת והופכים את קערת הסלט במרכז המגש. מקשטים בעגבניות שרי ואגוזים.

סוד הקפה האיטלקי

מאת יניב דבורי

עד לפני כמה שנים שתינו כולנו את אותו הקפה מבלי לתהות יותר מידי על טיבו ואיכותו. ולא רק זאת, גם טקס שתיית הקפה היה נעשה בדרך כלל אך ורק לשם התרעננות, בשעות הבוקר המוקדמות. בתקופה האחרונה, גם בשל הפירסומת בערוץ השני, נחשפנו לסוגי קפה שונים, ואף התגלו מומחים לטעמי הקפה – ממש "מביני טעם" מקצועיים. כחלק מהמהפכה בתחום הקפה קמו באזור המרכז מגוון בתי קפה ואישים שהציגו סוגי קפה שונים בטעמים מטעמים שונים ובעלי שמות מוצבים.

מתוך כך, לפני שבועות ספורים, קם לראשונה בישראל – בית קפה איטלקי – "ארקפה" שמו – הכולל אספרסו־בר ובית קליה מרכזי הממוקם בתוך בית הקפה, ובו ניתן לראות את כל תהליך קליית הקפה. בעלי בית הקפה טוענים שהנוסחה שמאפיינת הקפה האיטלקי האותנטי היא קלייה, הידע והרגש בבחירת פולי הקפה ובכדי שילוב עם השימוש בכלל הקפה ביותר הוא אחת הפעולות האשונות. כלבד מתוך שורה ארוכה של פעולות, המתבקשות להכנת התערובת הטובה ביותר מבין תערובות הקפה האיטלקי.

אומנות קליית הקפה מבוססת על מסורת רבת שנים של ידע, מיומנות והתמצאות בתחום זה. מסורת זו העמידה את "ארקפה" כבית קפה־אספרסו טוב ומעודן, כזה שניתן למצוא בבתי קפה ובמסעדות ברחבי איטליה. הרגלי שתיית הקפה האיטלקי גם הם בגדר חידוש במקומותינו. האספרסו־בר שהוקם באזור התעשיה של הרצליה פיתוח, מעוצב בסגנון בר איטלקי והאווירה כולה לקוחה מבתי הקפה של איטליה. כעיקרון, אין במקום הזה מלצרים, הלקוח נכנס לבית הקפה, מזמין את הקפה מהבר ולוקח את הספל למקום הישיבה או שותה על הבר. לכאורה מאוד חצוף, לכאורה מאוד לא חברתי, מאוד לא ישראלי. נכון – מכיון שזהו הסגנון האיטלקי.

ב"ארקפה" מאמינים שהחברה בישראל, שאוהבת שינויים, תתרגל לרעיון במהרה ותאמץ אותו, כלומר שהסקרנות תהרוג את ההרגל: בכל אופן, לבד מקפה איטלקי משובח וצפיה בתהליכי קליה של תערובות קפה, אפשר ב"ארקפה" להזמין גם מבחר סנדביצ'ים איטלקיים טעימים ולשתות יינות איטלקיים (מיובאים) בסוף הארוחה, כמנהג אנשים ברומא, ולנוסטלגים במיוחד מציעים ב"ארקפה" סודה עם גזוז במגוון טעמים אקזוטיים. נראה שהמהפכה האיטלקית בתחום הקפה "מתחממת".

קלאודיה שיפר וסינדי קרופורד נחלצות למלחמה בסרטן־השד

שתי הדוגמניות־על, שמובילות את מסע הפירסום של "רבלון" בעולם, נרתמות לשנה של הסברה והגברת המודעות לאבחון מוקדם

מאת אילה זמרוני

אחת מתוך עשר נשים ישראליות עלולה לחלות בסרטן השד בשלב כלשהו בחייה. למידע העצוב הזה יש גם פן חיובי: אם המחלה תתגלה בשלב מוקדם שלה, יות כ־90% מהחולות עשויות להירפא. נתונים אלה, שנאספו על ידי האגודה למלחמה בסרטן, ממחישים את החשיבות הקריטית של הגילוי המוקדם; וככל שהוא מוקדם יותר, הסיכויים להירפא טובים וגבוהים יותר.

"רבלון" ישראל לקחה על עצמה אתגר חשוב לשנת 1995: לעזור ולסייע לאגודה למלחמה בסרטן, בהסברת הפעולות הנדרשות לבדיקה ולגילוי מוקדם של המחלה, ולהפיצה בקרב כל נשות ישראל.

בין הפעולות שיערכו השנה ניתן למנות הפקת חוברת הסברה, מתלה לאמבטיה, מבצע בשיתוף עם רשת סופר־פארם בחודש הבריאות, "צעדת מודעות" בסתיו, גיוס דוגמניות "רבלון" הבינלאומיות – קלאודיה שיפר וסינדי קרופורד להודעות ולהסברה, כמו גם נסיון להביא לארץ חוקרת סרטן אמריקאית מפורסמת, ד"ר לאב, שכתבה ספר בנושא, לסידרת הרצאות.

"רבלון" רואה בהתגייסות לנושא, את תרומתה להעלאתו על סדר היום הציבורי.

הרברט גרינדר, משנה למנכ"ל "רבלון" לענייני שיווק, מסביר את התפישה של חברת הקוסמטיקה לנושא: "אנו משרתים נשים בתחום היופי והטיפוח בישראל מעל ל־30 שנה. לקראת שנות האלפיים, שבהן המודעות להרבה תחומים הפכה להיות גדולה יותר, גם אנו מוסיפים פן. תמיכה בנושא נשי מובהק כמו בריאות האשה, על־ידי השקעת מאמצים והקצבת משאבים. נושא הבריאות בכלל ואצל נשים בפרט, מאפשר לנו לתת ביטוי לתפישתנו ולשרת את הנשים בארץ אשר מציין גם הן תרמו ל"רבלון" במשך שנים רבות".

הסיסמה שנבחרה ללוות את מסעי ההסברה היא: "רבלון – ליופי של חיים".

גילוי מוקדם הוא המפתח לריפוי!

בריאות בידיך!

■ מגיל 20 - בצעי בדיקה עצמית של השד מידי חודש בתאריך קבוע.
■ מגיל 35 - הבדקי גם על-ידי רופא/ה אחת לשנה.
■ מגיל 50 - בצעי גם בדיקת ממוגרפיה סדירה.
נשים בקבוצת סיכון בגילים 40-49 - כל שנה.

חשוב שתכירי את מירקם השדיים שלך בצורה טובה. בדיקה שיטתית וקבועה מאפשרת לך להבחין בשינויים, ולפנות מוקדם לרופא לבירור מיטבי.

מומלץ לבצע את הבדיקה במקלחת, כאשר הידיים מחליקות ביתר קלות על פני העור הרטוב.
הריםי יד שמאל אל מאחורי העורף.
באמצעות אצבעות יד ימין בדקי את השד השמאלי:
השתמשי ב-3 האצבעות האמצעיות של כף היד, כשהן ישרות וצמודות. משטי את השד בעזרת הכריות העליונות של האצבעות, תוך הפעלת לחץ על השד, כך שתוכלי להרגיש אם חלו שינויים כלשהם.

בדיקה זו מתבצעת בתנועות סיבוביות, במעגלים הולכים וקטנים - מהחלק החיצוני של השד כלפי פנים, עד לפטמה.

עלייך לבצע בדיקה זו גם באזור בית השחי. חזרי על הפעולה גם לגבי שד ימין ובית השחי הימני. עלייך לחפש אחר שינויים ותחושות במבנה השד, ובמיוחד אחר גושים או התקשויות בשד שלא הרגשת קודם.

REVLON
ליופי של חיים

בעריכת: ניסן פרידמן

בלקבורן אלופה

לראשונה מאז 1914 זכתה אתמול בלקבורן בתואר אליפות אנגליה • המנג'ר המאושר קני דאלגליש חגג את ההכתרה באנפילד ליברפול, מגרשו הביתי במשך שנים רבות • מנצ'סטר, שתשחק בגמר הגביע, הסתפקה בסגנות, אחרי שנתיים רצופות בראש

במשך 81 שנים חלמו בבלקבורן על הרגע הזה – זכיה בכתר אליפות אנגליה בכדורגל, אבל אמש, במחזור האחרון של הליגה האנגלית הראשונה, היתה בלקבורן זקוקה למתנה גדולה מאלופת השנתיים האחרונות, מנצ'סטר יונייטד, שהיתה זקוקה לנצחון ולמרות יתרון מוחלט במגרש סיימה רק בתיקו 1:1 עם וסטהאם.

וכך, בדרך המוזרה, לאחר הפסד 2:1 לליברפול, נפתחו חגיגות ההיסטוריות של בלקבורן.

המנג'ר, קני גלגליש, בוגר האקדמיה של ליברפול, חגג עם חניכיו במגרשה של ליברפול, אבל לחניכיו לקח זמן מסויים כדי לצאת מהלם ההפסד, לקבל את הידיעה המשמחת מלונדון ולפתוח את בקבוקי השמפניה.

המחזור האחרון היה מלהיב ודרמאטי, אפילו במונחים אנגליים. בליברפול קבע כדורגלן השנה, אלן שירר, בשערו ה־34 העונה 0:1 לבלקבורן בדקה ה־20.

בדקה ה־31 בלונדון קבע האירי של וסטהאם, מייקל יוז 0:1 מפתיע בבעיטה אדירה מהאוויר.

במחצית נראה היה שסיפור האליפות גמור, אבל המחצית השניה היתה תסריט מעולה של דרמה ומתח.

להרכבה של מנצ'סטר הוכנס החלוץ הוותיק, מרק יוז, שסייע לאנדי קול, שניצב עד אז לבדו בחוד.

מנצ'סטר הפעילה את המכבש המפורסם שלה ולחצה בכל הכוח. בדקה ה־53 הגביה נביל וברייאן מקלר נגח את השוויון – 1:1.

גם בליברפול נרשם שוויון, לאחר שג'ון ברנס השלים בדקה ה־64 התקפה משולבת להפליא וקבע מקרוב – 1:1.

מייד אחר־כך פרץ רובי פאולר לרחבת בלקבורן, הוכשל בבירור, אך השופט התעלם. הדקה ה־90 בתוספת הזמן יכנסו לקלסיקה.

מנצ'סטר יונייטד תקפה עם כל השחקנים ויצרה הזדמנות אחר הזדמנות, אבל בגלל אוזלת רגלם של החלוצים ויכולת מופלאה של שוער וסטהאם, ניקולסקו, נותר השוויון 1:1 בעינו.

דמעות פרצו מעיני האלופים היוצאים, כאשר הם שמעו שליברפול ניצחה 1:2 בדקה האחרונה מכדור עונשין אל בין זיכורי הקורות של רדקנאפ.

וכך נדד כתר האליפות ממנצ'סטר לבלקבורן. כעת נותר למנצ'סטר להתנחם בגמר הגביע האנגלי, בשבת, מול אברטון.

למעלה: אליל הדש, אלן שירר ומשמאל, גיגס היה כלבקן חסר למנצ'סטר יונייטד בחוד

אייאקס אלופה

הולנד

ערב משחקה בגמר גביע אירופה לאלופות הבטיחה לעצמה אתמול קבוצת אייאקס אמסטרדם את תואר האליפות בארצה, לאחר שהביסה את וולנדאם בתוצאה 1:4.

בשלל השערים למנצחת התחלקו פטריק דה בור (19), בלינד (48), רונלד דה בור (67) וליטמנן (82). לוולנדאם הבקיע סטפנוביץ' (027).

שני מחזורים לפני תום העונה יש לאייאקס יתרון של שש נקודות ושני משחקיה האחרונים יהיו למען הפרוטוקול בלבד.

איינדהובן גברה על טוונטה אנסחדה 1:3, כשהברזילאי, רונלדו, מבקיע שער בדקה ה־45, לפני בואו לארץ. פיינורד רוטרדם הביסה את ויטסה 0:3.

יתר התוצאות: הורדרכט – אוטרכט 1:1; ניימיכן – הירנבין 0:3; ספרטה רוטרדם – גרונינגן 1:3; רודה – מסטריכט 0:4; גו אהד – וילם טילבורג 2:4; ברדה – וולויק 2:1.

שלטון סיני באליפות העולם

טניס שולחן

שלטון מוחלט של הסינים באליפות העולם בטניס שולחן, הנערכת בטיאנג'ין. הסינים זכו בכל שבעת התארים הקבוצתיים והאישיים, ולא התירו פירור לאורחיהם.

אתמול זכו הסיניות, דנג יאפינג וקיאו הונג (מדורגות במקום השני) בתואר לזוגות נשים, לאחר שגברו על המדורגות ראשונות, ליו ווי וקיאו יונפינג 1:3.

בין הגברים, ניצח המדורג 10 קונג ליננהוי על המדורג 11 ליו גואליאנג 2:3.

'קאם בק' מוצלח למוור ולואיס

איגרוף

אלופי העולם לשעבר באיגרוף במשקל כבד, מייקל מורר ולנוקס לואיס ערכו אתמול "קאם באק" מוצלח, כשניצחו יריבים אלמוניים.

מורר, האלוף לשעבר של התאחדות העולם העולמית ופדרציית האיגרוף הבין לאומית, גבר על מלווין פוסטר ש"נגרר" לזירה ברגע האחרון, בנקודות בקרב בן 10 סיבובים.

לואיס שלח את יריבו, ליונל באטלר לחבלים בשתי חבטות ימין אדירות, שתי דקות ו־55 שניות בסיבוב החמישי, והשופט הפסיק את הקרב.

ה"עייט" ממריא ליפאן

אמיליו ה"עייט" בוטראגניו, חלוצה הבין לאומי של ריאל מדריד עוזב את קבוצתו בתום העונה לאחר עשור של פעילות בשורותיה.

החלוץ בן ה־31 ששיחק 69 פעמים במדי הנבחרת הלאומית הספרדית שיחק העונה רק פעמים מועטות בהרכב הראשון של המלוכה, לאחר שלאורך כל שנות ה־80 היה שחקן קבוע בהרכב.

בוטראגניו יסיים את העונה קרוב לוודאי ביפאן.

ריאל מדריד מבקשת לערוך לבוטראגניו משחק פרידה נגד באיירן מינכן או אייאקס אמסטרדם בתום העונה.

הכדורגלן עצמו ששיחק במדי ריאל מאז 1983 מסר כי אין לו כוונה לעבור לשחק בקבוצה ספרדית אחרת.

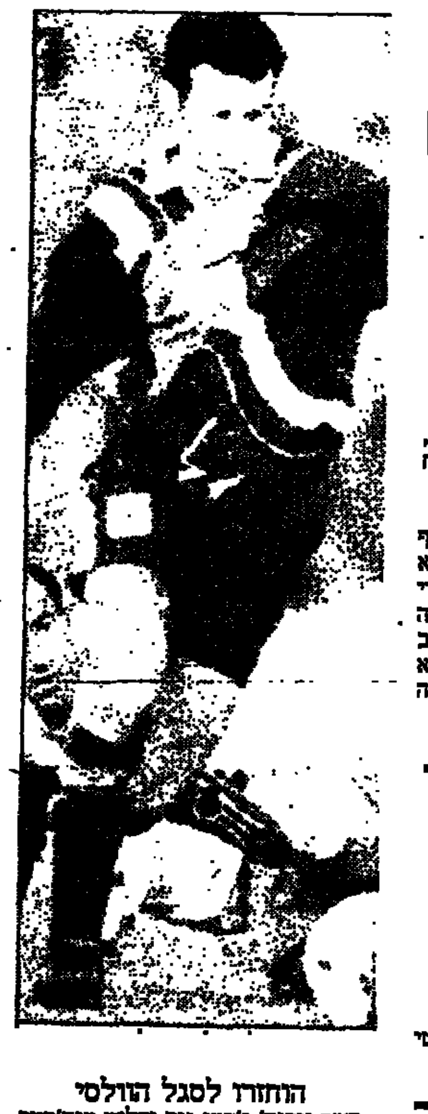

החוזר לסגל הוולסי

קשר נוריץ' ג'רמי גוס וחלוץ מנצ'סטר יונייטד ראיין גיגס הוחזרו לסגל נבחרת וולס לקראת משחקה נגד גרוזיה בקארדיף בחודש הבא.

• פול גאסקוין אמר אתמול, כי הוא רוצה לזכות בתארים עם קבוצה חדשה ונראה כי הכיוון הוא העברתו מלאציו לשורות גלאזגו ריינג'רס הסקוטית.

הסקוטים הגיעו להסכמה עם לאציו לשלם 7.07 מיליון דולאר תמורת הכדורגלן בן ה־27.

בעקבות צירופו של שטיינהאואר

למכבי ת"א יש 'נבחרת חלומות'

מאת **משה כהן**

בעקבות צירופו של תומר שטיינהאואר לשורות מכבי ת"א יש כעת לדולף קליין את "קבוצת החלומות" עליה חולם כל מאמן ישראלי וכעת נותר לראות כיצד ישתוק כל הכוכבים בצוותא, כאשר לכל אחד מהם ברור שהוא יבלה במשך דקות ארוכות על ספסל המחליפים.

ההערכה היא שמכבי ת"א תשלם לשטיינהאואר, שחתם על חוזה לשלוש שנים, שכר שנתי של כ־220,000 דולר, לא כולל מענקים. בחולון הוא הרוויח יותר – 280,000 דולר.

בכך מצטרף שטיינהאואר לבריד ליף ועודד קטש שכבר הצטרפו למכבי ת"א וככל הנראה גם לבאק ג'ונסון שעשוי לחתום כבר בימים הקרובים על חוזה לעונה הבאה, כך שביחד עם הדסלאב צ'ורצ'יץ, דורון ג'מצ'י, גבע הנפלד וגיא גודס יש, למעשה, למכבי ת"א קבוצה מושלמת.

גברי לוי מעוניין לרכוש את הפועל ת"א

מ"מ יו"ר הנהלת ההתאחדות לכדורגל, גברי לוי, עוסק ככל הנראה לעסקי הכדורסל. הוא עומד להציע בשם קבוצת משקיעים סכום של מיליון שקל תמורת רכישתה של הפועל ת"א.

גברי לוי סבור שלהפועל ת"א יש פוטנציאל עסקי, אבל בתנאי שהיא תשנה את הדימוי השלילי שדבק בה בשנים האחרונות.

לתפקיד יו"ר הוועדה המקצועית מועמד שאול אייזנברג, שככל הנראה יקבל שכר תמורת תפקידו.

אייזנברג מסר אתמול ששורה של מאמנים ושחקנים מצויים על הכוונת ובין היתר מועמדים לאימון הקבוצה יאיר שרון, אפי בירנבויים, חנוך מינץ ומאמן יוגוסלאווי. בין השחקנים הישראלים, הוזכרו שמותיהם של ליאור ארדיטי ועופר פליישר.

5 ימי הכנה למילאן

גמר ליגת האלופות

לכדורגלני מילאן תינתן הזדמנות להתכונן יומיים נוספים לקראת משחקם בגמר ליגת האלופות של אירופה נגד אייאקס ההולנדית, לאחר שההתאחדות האיטלקית הסכימה להקדים את משחק הליגה של הקבוצה נגד נאפולי מ־20 ל־18 בחודש.

בעקבות ההחלטה ינתנו למילאנזים חמישה ימי הכנות מלאים לקראת המפגש שיהיה בוינה ב־24 בחודש.

הניקס בדרך החוצה הרוקטס עדיין לא

אנ.בי.איי – הפלייאוף

בסידרת חצי הגמר המזרחי עלתה אינדיאנה ליתרון 1:3 על הניו יורק ניקס. ביום רביעי במדיסון סקוור גארדן בניו יורק, עשויה אינדיאנה לסיים את הסידרה, אם תנצח את אלופת המערב אשתקד.

בחצי הגמר המערבי חזרה אלופת האנ.בי.איי, יוסטון רוקטס, לתמונה בנצחון ביתי על הסאנס, כשהמשחק הרביעי ייערך ביום ראשון הקרוב ביוסטון, שעשויה להשוות את המאזן.

אינדיאנה פייסרס – ניו־יורק ניקס 84:98 (1:3 בסידרה)

לאחר ההפסד הבטיח ג'ון סטארקס מהניקס: "אני יכול לומר רק דבר אחד – אנחנו ננצח את הסידרה".

אבל, רק 4 קבוצות הצליחו לחזור בעבר מפיגור 3:1 בסידרת הטוב משבעה.

אינדיאנה החלה לרוץ לעבר הנצחון בפתיחת הרבע השלישי המצויין שלה, בראשות ריקי סמיתס, שקלע 10 מ־25 נקודותיו. הוא תרם גם 11 ריבאונדים.

רג'י מילר קלע 21 נקודות, בהם 4 שלשות.

מילר סיכם: "זה היה משחק קשה. המחצית השניה היתה הטובה ביותר שלנו בסידרה, אבל ההמשך יהיה עוד יותר קשה".

הניקס החטיאו 5 מ־6 זריקות עונשין ב־2:45 דקות האחרונות, ושוב הפגינו פיניש מתסכל, כמו בהפסד הראשון שלהם בסידרה.

פטריק יואינג הוביל את הניקס עם 25 נקודות.

יוסטון רוקטס – פיניקס סאנס 85:118 (2:1 בסידרה)

בעוד האקים אולג'ואן הציג יכולת טובה ומשופרת, לעומת שני המשחקים הקודמים, הפגין כוכב הסאנס, צ'ארלס בארקלי חולשה מדהימה, וקלע רק 5 נקודות (שיא קריירה שלילי), כשהוא רושם מהשדה 0 מ־10!

אולג'ואן קלע 36 נקודות, מהן 21 בחצי הראשון המצויין שלו.

קלייד דרקסלר קלע 23 נקודות ורוברט הורי הוסיף 17 לרוקטס.

קווין ג'ונסון הוביל את הסאנס עם 16 נקודות (14 מהן בחצי הראשון) ואילו איי.סי. גרין ודני איינג' תרמו 12 כ"א.

אש לפיד משחקי הפועל תוצת בחיפה

מאת **אורי פרידמן**

אש לפיד משחקי הפועל ה־15 תוצת בחיפה, במקום בו נוסד הסניף הראשון של הפועל – על כך החליטה הוועדה המארגנת של המשחקים.

בתאריך 24.4.1924 התכנסה קבוצה של 36 חברים (ביניהם רק אשה אחת) תושבי חיפה והחליטו להקים את קבוצת הפועל.

הכינוס נערך במחנה קבוצת "אחווה" (רח' שפירא בהדר הכרמל היום). במקום זה, יערך ביום שני 12.6.95 בשעות הבוקר טקס במעמד המייסדים, בו יוצת אש לפיד המשחקים. הלפיד יועבר עוד באותו יום ע"י רצים לאיצטדיון ר"ג, שם ימסר לאורן סמדג'ה, שידליק את הלפיד בטקס הפתיחה. את סמדג'ה ילוו 3 ספורטאים עולים: הקלע – בוריס פולאק, המתאבק – גוצ'ה ציציאשווילי וקופץ המוט – רני קראסנוב. מטה המשחקים קבע לטקס הפתיחה גם את בעלי התפקידים הבאים:

משביע השופטים: שופט הסיוף הבינלאומי אוריאל בר־יוסף.

משביעת הספורטאים: הסייפת המצטיינת לידיה הטואל צוקרמן.

בשעת קריאת היזכור, יעמדו ליד המנחה 2 נכדים למשפחות י"א חללי מינכן:

ליאת מאיו למשפחת שפרינגר וקרן שור למשפחת שור.

נא להציל את מכבי חיפה מהתפרקות

כדורסל

מאת **אורי עורון**

חברת מועצת העיר חיפה, מרים פרקש, מבקשת מראש העיר לדעת מה בתוכניתה של העיריה לעשות כדי להציל את קבוצת הכדורסל של מכבי חיפה מפני התפרקות.

לדבריה, היא שמעה שלשום בכלי התקשורת, כי גרעונה של הקבוצה הוא 600 אלף שקלים, והנהלתה עומדת לסגור את הקבוצה בגלל קשייה הכספיים.

"עובדה מצערת זו מצטרפת לעובדה הידועה כבר בציבור החיפני, על גסיסתה של קבוצת הכדורסל של הפועל חיפה", כתבה פרקש לעמרם מצנע, והוסיפה: "הקבוצות החיפניות היו תמיד מקור גאווה לאלפים מתושבי העיר, ואלפי בני נוער התחנכו באמצעותן לספורט ולערכים.

סכנת סגירתן של שתי קבוצות הכדורסל בעיר תביא את חיפה לזכיה בתואר 'העיר הגדולה היחידה בארץ ללא קבוצת כדורסל בליגה הלאומית'. בכך תישבר מיסגרת של עשרות שנות כדורסל חיפני בליגת הבכירות".

פרקש מבקשת עוד לדעת האם העיריה הפיקה את הלקחים מפרשת כדורסלני הפועל חיפה, וכן, מה בדעת העיריה לעשות כדי למנוע את גסיסתו של ענף ספורט זה בעיר הכרמל.

אלופת העולם מגיעה הלילה

נבחרת ברזיל עושה היום את דרכה הארוכה מדרום אמריקה לישראל ואמורה לנחות בנתב"ג בחצות, לקראת משחק הידידות הבין־ארצי נגד נבחרת ישראל ביום רביעי, באיצטדיון ר"ג

אלופת העולם בכדורגל, נבחרת ברזיל, עושה בשעות אלה את דרכה הארוכה מדרום אמריקה לנמל התעופה בן־גוריון, שם היא אמורה לנחות בחצות, לקראת משחק הידידות הבין־ארצי שלה, נגד נבחרת ישראל, שיהיה ביום רביעי באיצטדיון ר"ג.

המשחק נגד ישראל יהווה את אחת ההזדמנויות הראשונות של המאמן הברזילאי, מאריו זאגאלו, לבחון את השחקנים החדשים העומדים לרשותו.

מהמשחק ייעדרו שני החלוצים הוותיקים הבולטים במונדיאל 94', רומאריו ובבטו. לעומתם צירף זאגאלו לסגל כמה מהכוכבים הצעירים שהוכיחו את עצמם באליפות העולם לנוער עד גיל 20, שנערכה לאחרונה בקטאר, ובה סיימה ברזיל במקום השני, אחרי שנוצחה בגמר על ידי יריבתה המושבעת, ארגנטינה, 2:0.

מבין הצעירים בולט הקשר־חלוץ קאיו. כמו כן ישתוק בחוד מלך שערי ליגת ריו, טוליו. מעניין אם הצעירים ייכנסו לנעלי הותיקים.

בחניית הביניים במדריד, יצטרפו לסגל הברזילאי הכוכבים ה"אירופיים", קאפו, רונאלדו, דונגה ואלדאיר. קצויין, כי אתמול עדיין השתתפו שחקני הסגל הברזילאי במשחקי הליגה במדי קבוצותיהם בברזיל.

זאגאלו הבהיר לקראת המסע לישראל, כי הוא בונה את תשתית לנבחרת החדשה שתגן על תוארה העולמי במונדיאל צרפת 1998, בדרך נכונה לחלק גדול מהסגל הצעיר משיגה אולימפית, במשחקי אטלנטה 1996.

הסגל המלא למסע לישראל:

שוערים: זטי, דאנרלי.

שחקני הגנה: קאפו, רודריגו, מארסיו, רוברטו קרלוס, רונאלד, אלדאיר, אדריאנו, קלבר.

שחקני קישור: אמאראל, פלאביו, קונסיקאו, דורייבה, דונגה, זוניו, ג'יובאני.

שחקני התקפה: ריבאלדו, טוליו, סרג'יו, מנואל, ליאונרדו, רונאלדו, קאיו.

המצטיין בגמר גביע אירופה למחזיקות גביע אסניידר

חלוץ ארגנטיני נוסף בדרך לפיסגה

כבש את שער היתרון הנפלא לרשתו של סימן והוביל את סראגוסה לזכיה בגביע האירופי הראשון לעונה זאת • ארסנל היא הקבוצה ה־7, שנכשלה בניסיון לזכות פעמיים רצוף

כדורגל

מאת **שמואל מל**

המסורת לא הופרה, שאיפותיה של ארסנל הלונדונית להיות הקבוצה הראשונה הזוכה פעמיים ברציפות בגביע אירופה למחזיקות גביע, נגנזו בבעיטתו ארוכת הטווח (45 מ') של המרוקאי נעים מסראגוסה בדקה ה־120, ממש עם שריקת הסיום.

1:2 לספרדים. אחד האחראים לנצחון היה החלוץ הארגנטיני בן ה־21 חואן אדוארדו אסניידר שכבש בדקה ה־68, שער־יתרון שעוד ילמדו במשך שנים רבות בבתי הספר לכדורגל.

חרף גילו הצעיר, זו כבר עונתו השלישית בספרד, אבל רק בחודשים האחרונים עלה לכותרות בהבקיעו שערים מכריעים.

סיפור חייו של אסניידר הוא יוצא דופן. רק המקורבים אליו מכירים אותו. הוא נולד ב־1973 בעיר מאר דל פלטה, במחוז בואנוס איירס. את הקריירה החל בקבוצת הילדים קאדטס דה סאן מרטין, מהליגה השניה בעיר.

ב־1988 ראה את הנער בן ה־15 צייד הכשרונות של קבוצת פרוקריל אואסטה והבחין בכשרונו ובפוטנציאל הטמון בו.

מבחן קצר בקבוצת הנערים של פרוקריל והוא החתם. כדי לטפח אותו ולהעניק לו את כל האמצעים האפשריים הוא קיבל חדר באכסניית המתחילים המובאים מכל רחבי ארגנטינה. אסניידר עזב את משפחתו ועבר לאכסנייה במרחק 400 ק"מ.

שנה אחת במדי הנוער הספיקה למאמן הבכיר של הקבוצה, כדי להעבירו לשורות המילואים. אסניידר החזיר בריבית דריבית. לצד מבצעים נהדרים ושערים מרשימים הוא בלט במזגו הסוער, וספג כרטיסים אדומים למכביר.

התכונות השליליות לא מנעו את זימונו לנבחרת ארגנטינה הצעירה. הוא המשיך להיות טיפוס בעייתי במגרש ומחוצה לו, אך כישוריו הטו את הכף לזכותו.

אבל לכל דבר יש גבול וחואן אדוארד הצעיר עבר אותו. במשחק פנימי בין הנבחרת הבוגרת והצעירה, התפתח ויכוח חריף בין אסניידר והקפטן אוסקר רוג'רי, שהפך לתיגרה. אסניידר נזרק מהנבחרת.

את הופעת הבכורה שלו במדי הקבוצה הבוגרת של פרוקריל ערך אסניידר ב־1992. הוא הספיק להשתתף בשני משחקים נוספים, לפני שהגיעה הידיעה המרעישה, כי ריאל מדריד מוכנה לרכשו תמורת 2 מיליון דולאר. אפילו זקני בואנוס איירס לא זכרו תקדים לזה.

את העונה הראשונה שלו בספרד מעדיף אסניידר לשכוח. בסגל של ריאל שיחקו זרים מנוסים ממנו (זאמוראנו ופרוסינצקי). במשחקים רבים הוא חזה בביצועי חבריו מהיציע.

אי שילובו בהרכב ובעיות המשמעת הובילו להחלטה להשאילו לקראת עונת 93/94 לסראגוסה, תוך ניצול פציעתו של בן ארצו דאריו פרנקו, ששבר את רגלו במשחק הפתיחה של הקופה אמריקה 93, תפס מקום בהרכב הקבוצה, אך לא הרשים. סראגוסה לא הצליחה להיצמד לצמרת.

העונה הסתיימה ומעמדו של אסניידר לא היה ברור. במקביל הוא המשיך להשתולל מחוץ למגרש והיה מעורב בקטטה וקרב אגרופים בפאב. הוא הובא לתחנת המשטרה הקרובה ולאחר כמה שעות חקירה שוחרר.

הנהלת סראגוסה הציבה לו אולטימטום: נרכוש אותך בתמורה לשינוי בהתנהגות. אסניידר הבטיח להיות ילד טוב.

מאז תחילת עונת 1994/95 הוא שחקן הרכב בקבוצת הצמרת האטרקטיבית של סראגוסה, שזכתה ללא מעצורים בגביע אירופה למחזיקות גביע, ובליגה ניצחה את הגדולות, ברצלונה 1:2 וריאל מדריד 2:3.

הרגע הגדול שלו היה בגמר האירופי, כששלח כדור אדיר ומהיר לרשתו של סימן. אסניידר היה המצטיין בגמר.

בקבוצה שני ארגנטינים נוספים, פרננדו קאסר ודאריו פרנקו ואורוגוואי גוסטבו פוייט.

מאמן נבחרת ארגנטינה, דניאל פסארלה, עשוי לזמנו לסגל לקראת משחקי קופה אמריקה 95 שיערכו בקיץ הקרוב באורוגוואי.

החלוץ הארגנטיני של סראגוסה, אסניידר, מניף באושר את גביע אירופה למחזיקות גביע, אחרי הנצחון הדרמטי על ארסנל בפאריס, 2:1, משער נעים בדקה ה־120

טלויזיה

חינוכית

08.00 אסכולה. סדרת שיחות על עולם ומלואו. פילוסופיה יהודית.
08.30 ראשית הקריאה: כלי סדרות.
08.50 סודי הטבע. גוף האדם, ראיה ושמיעה (ב).
09.05 טבע. תצפית בטבע. שלוש (דובר עברית).
09.25 הגיל הרך. רחוב סומסום. סדרה לעברית (ב).
10.00 שיחות בוקר. בתיה בוק משוחחת עם אנשי מקצוע מתחומי הפסיכולוגיה, החינוך והחברה.
10.30 מדע וטכנולוגיה. המסדה המדעית. תרומתם של בעלי-החיים לעולמנו.
11.00 אנגלית.
11.20 היסטוריה כללית. המזרח התיכון. ממשבר סואץ ועד משבר הנפט (חלק ב') (תרגום לערבית).
12.00 צרפתית.
12.15 טבע ומדע. טבע ומדע. רגעי התפתחות (דובר ערבית).
12.30 גיאוגרפיה פיזית. מבט בזהר הארץ. עדויות לקיומה של תקופת הקרח (תרגום לערבית).
12.45 חברה. סיפורי התנהגות. ניצחון מטוב שנה.
13.15 מראות של אוסלו.
13.30 הקוסם מארץ עוץ. סדרה מדובבת בהנפשה.
14.00 סרפר גומבר. בוקר ושוקי (בלבים התולים) (ב).
14.30 קשקשה. סדרה מדובבת בהנפשה.
15.00 הבים אינם יודעים מאומה. סדרת הרפתקאות אלבית.
17.00 ערב חדש.

כללית

06.30 חדשות בעברית. מבזק.
06.31 מהדורת חדשות בערבית.
06.45 "האוסטרים מהמאדים". סדרה בהנפשה דיבוב עברית.
06.55 "טלי". סדרה בהנפשה לגיל הרך דיבוב עברית.
07.00 "בוקר טוב ישראל".
15.30 "דוקי יזוקי". סדרת מתח.
16.00 "זאת לראשוני". "משוקים פלוס" בשידור חי.
17.00 ערב חדש (הטלויזיה החינוכית). עם עדכוני חדשות באולפן "מבט".
17.35 "זהות החוכים". שעשועון שבו מתמודדות זוגות בנבכי התנהגות מוזרים.
18.00 "נמר". "קומיקס" טלויזיה. סדרה מיוחדת שמשודרת בכל יום במסגרת שבוע הבטחון המיוחד.
18.15 חדשות אנגלית.
18.30 "ספורט". מבזק ספורט.
19.00 חדשות.
19.5- "סרייס על הבוחנה". סדרה קומית אמריקאית.
20.00 מבט + שבשבת.
21.00 "שפוליטיקה".

22.10 "בין השורות". סדרת דרמה בריטית (תרגום עברי-ערבי).
23.00 "היהלוך חור".
23.30 "פותח לנוער". יומן חדשות.

ערוץ 2

13.00 קליפים עבריים.
13.30 "איכותאים ידי" (ש.ח)
14.00 "אגדות סורואן המכשולים". סדרת הנפשה. פרק 13 תאגיות ידי הבינוים.
14.30 "תיק תק". משחק טלוויזיה המבוסס על ידע בעברית ובחשבון.
15.00 "בת הים הקטנה". סדרת הנפשה לילדים בדיבוב עברי. הגבית הדובר של וולט דיסני. "מפרקים". סדרת הנפשה מדובבת לילדים מבית היוצר של וולט דיסני.
16.00 "היפים האמיתיים". סדרת דרמה בהמשכים.
17.00 "3 עם רפי רשף".
17.30 "הנסיך המגליק מבל אייר". סדרה קומית.
18.05 "חטוס ביוזן". משחק טלוויזיה לילדים.
18.30 "די" קרן. "השאה במערב".
19.27 "ליגנה". משחק טלוויזיה בנשא סרטים.
20.00 חדשות.
20.30 "אנשים מבזוקים מאוד". סדרה שבה משתתפים אנשים רגילים, שעושים דברים לא כל כך שגרתיים.
20.45 "קופי סמה". תכנית בידור בהנחיה מקורית.
21.20 "יצב של שוטים". סדרת דרמה.
21.50 "לילה גוב". תכנית בידור בשידור ישיר.
23.05 "זוקים באולה". סדרת מתח.
24.00 חדשות.
24.05 "בראש של הרגע". סדרה קומית.
00.30 "הוריס על המסה". סדרת דרמה.
01.25 "סמנוורי הזים". סדרת תעודה.
02.15 "שיר בלילה".

המזרח תיכונית

15.00 מערוץ 700; 13.55 סרט "היורדה המכשפה" עם ואן בלנגה; 15.30 משפחת הסופים (סבנייה); 15.55 הזולקליף החתול – מצויירת; 16.20 הנפקה ברגע (מצויירת); 16.45 סופר בוק (מצויירת); 17.10 תכנית דוקומנטרית; 18.10 מגנוט, בלש פרטי (סדרה); 19.00 חדשות. העולם (ערבית); 19.30 סי.אן.אן. כותרות כותרות החדשות; 20.00 משפחת קוסבי, סדרה קומית; 20.30 הרפתקאות חדשות של סופרמן; 21.20 בזווה לעתיד. בלש בריטי; 22.10 מערוץ 700; 23.00 תכנית מאוחרת

ע. צופיה / היום בטלוויזיה

אוהנה אחרי בית"ר ירושלים

אלי אוהנה, כדורגלן בית"ר ירושלים, יתארח הערב אצל אהוד מנור בתכנית הלילה "בהילוך חוזר". כדאי לראות, גם למי שמקבלים/ות עיקצוצים בעור למראה המשטח הירוק על המרקע. אוהנה, כדורגלן מחונן על המגרש ואישיות מעניינת מחוצה לו, עובר טוב בטלוויזיה. המצלמה אוהבת אותו.

הוא בן 30 פלוס, בשלהי הקריירה לאחר פרישה מהנבחרת, ובמרוץ הספורט באורכין ברוממה נאמר: אומר רב עליו – גם במדורי הרכילות בעיתונות הכתובה נצבר עליו לא מעט חומר.

אוהנה שיחק שנים שנים ליד הגדול מכולם, אורי מלמיליאן, והצליח למצוא מקומו באתוס הבית"רי מבלי להתנגש באורי. אחר כך, כשאורי עזב, הפך אוהנה למנהיג הבלתי מעורער של הקבוצה בעלת הקהל הייצרי היודע להעניק אהבה וגם לקחת אותה כשהוא לא מקבל את הסחורה.

בטח נראה את הפרק האירופאי הקצר של אוהנה בקבוצת מכלן מהליגה הבלגית הראשונה, איתה הגיע בשנת 1989 לגמר גביע אירופה למחזיקות גביע, ואף זכה בו בזכות שער שכישל. אוהנה גם כיכב בנבחרת ישראל. אך עדיין בזו שלפני הפריצה הגדולה בזירה העולמית, הוא כמעט שיחק בה אך כנראה הבין בעצמו שזה כבר דור אחר ופרש ופינה מקומו לצעירים. לי זכורה אותה תנועה מגונה שעשה לעבר יציע הקהל במשחק נגד האוסטרלים ב-1988 בסידני, במוקדמות הגביע העולמי, רגע של התפרצות כעס שנצבר, בהחלט לא אופייני לאיש. את הרגע הזה בקריירה הוא בוודאי מבקש לשכוח, אלא שתמיד יזכרו לו אותו. מעניין אם גם מנור יעשה זאת.

אוהנה ההוט בדיבורו, ונישא על כפיים בהעוצת האוהדים, דיבר גם על הליכה לפוליטיקה, בליכוד. זה בטח יעבוד לו כאשר יתלה את הנעליים ושמו של מלך וחיש ישמע בטריבונות בטרי. מודע למראהו, שלח ידו בעבר גם בדוגמנות, אבל עכשיו הוא מדבר על קריירה של מאמן, אותה יתחיל כנראה בקבוצתו בית"ר. כאמור, לא רק לחובבי כדורגל.

"הילוך חוזר", ערוץ 1, 23:00

ביקור במולדת הגולש

ועכשיו לסידרה המרתקת מכולן, "אירופה הטעימה" בערוץ המדע והטבע. איזה תענוג זה לראות את התענוג שבו עושים אנשים את האוכל העממי שלהם עם כל הלב והרוחב לב. הפעם מבקרים מומחי האוכל של הסידרה בהונגריה ולומדים להכיר את הגולש, על כל צורותיו, את הפפריקה בצורתה הטבעית והמעובדת בבית, תבשילים ההונגריים האחרים ואת הזיים אחרי הקומוניזם. לראות (על בטן מלאה, שלא ייזל הריר).

"אירופה הטעימה – הונגריה", ערוץ המדע והטבע, 21:00

פן של אלימות אמריקאית

חמישה מסרטיו של ארתור פן מוקרנים השבוע בכבלים במיסגרת הצגה שניה. פן, במאי אמריקאי מוכשר, לא זכה להכרה קלנועית שלה היה ראוי, אף שביים כמה מהסרטים החשובים המצליחים בתולדות הקולנוע האמריקאי (ביניהם: בוני וקלייד, איש קטן גדול, המסעדה של אליס, חקירה באפילה וג'ורג'יה). החל משנות ה-70 החלה הקריירה שלו לדעוך, ומאז הוא עובד לעיתים רחוקות בלבד. הסרט "חקירה באפילה" הוא דרמת מתח. ג'ין הקמן הוא בלש פרטי, שנישואיו נמצאים במשבר. הוא נשכר על ידי כוכבת סרטים מזדקנת כדי שיאתר את בתה הצעירה הסוררת (מלאני גריפית בהיותה ילדה), שברחה מהבית. הוא אומנם מצליח להחזיר את הנערה לבית אמה, אבל החקירה ממשיכה להסתבך. עם סוזאן קלארק, ג'ניפר וורן וג'יימס וודס. מותחן מעולה, המכה בביטנה הרכה של אמריקה. האלימות האמריקאית מתוארת בסרט כמכה, שהכל נגועים בה, והעונש עליה הוא הרס החברה. (1975, ארה"ב, 94 דקות). לראות.

"חקירה באפילה", הצגה שניה, 22.00

כבלים

ערוץ 3

08.00 רקסנה. אשרת סבן (ש.ח).
09.00 לחיות את הדיים. אשרת סבן (ש.ח)
09.45 צעירים חסרי מנוח. אשרת סבן (ש.ח)
10.30 אורחים בסלון. תכנית אירוח.
11.00 הכל נשאר במשפחה. קומדיה.
11.25 סלסטה. טלנובלה (ש.ח)
12.10 שכנים שכנים. דרמה (ש.ח)
12.30 פרי מיימון. דרמה (ש.ח)
13.20 הבוהר והר לקשר. קומדיה.
13.45 הקופסה. מוסיקה (ש.ח)
14.00 קבני וליזי. בילוש.
14.50 רקסנה. אשרת סבן.
15.40 נוסע לגרינג. דרמה.
16.30 שכנים שכנים. דרמה.
16.55 פטירת הגבה. קומדיה.
17.45 הקופסה. מוסיקה.
18.00 לחיות את הדיים. אשרת סבן.
18.45 צעירים חסרי מנוח. אשרת סבן.
19.30 שידור מקומי.
20.00 סלסטה. טלנובלה.
20.50 טוטו משפחתי. שעשועון.
21.20 בטי ברכסט. קומדיה.
21.50 משתגעים מאהבה. קומדיה.
22.15 איגן בי. דרמה.
23.00 בידור הערב.
23.20 עמק הבובות. דרמה.
23.50 פרי מייסון. דרמה.
00.40 האנגר. מקולה.
01.30 לו גרנט. דרמה.

ערוץ הסרטים

10.30 רקסנה (1988), ארה"ב. דרמה. לו ויאמונד פיליפס, צעיר בכנופיה, מוצא נוסה בחווה בטקסס, שם הוא מגשל ברכוש, ממנו שטע של מישוסים ברוקים המתעמת עם עברה. הצילום מרהיב. בבמאי פרד הולמס. עם ויירי גרונין.
12.10 יום של הג (1949), צרפת. מנינה קומית של זאק טאטי, שבמרכזה דוור בכפר קטן בצרפת שמחליט ליבא את בשורת המודרניות ושיטות משוכללות בסה ארה"ב. הוא הופך את אופניו לכלי תחבורה רב תכליתי, ומאלתר תיכה והאר לבחיות הזוגות התרשבים.
13.30 שלום, אבל בחזרות (1984), ארה"ב. קירק דגלאס ובירט לנקסטר הם שני ידידים ותיקים העומדים משני צידי החוק ויוצאים לעימות אחרון במערבון קומי זה. בבמאי סטיוון סקוק.
15.10 בוקר באפריל (1988), ארה"ב. עיבוד לרומאן של האוורד פאסט. סיפור התבגרותו של נער על רקע הימים הראשונים של המרד האמריקאי. עם טומי לי ג'ונס, רוברט יורק, צ'אד לאו ווזן בליקלי. בבמאי דלברט מאן.
16.50 סלה תבובש (1988), דנמרק. הסרט שזכה באוסקר לסרט הזר לשנת 1988. בירטה קלנועית לנובלה סקנדינבית קלאסית, המספרת על אב ובנו בן הולש, שמהגרים משבדיה לדנמרק בשלהי המאה ה-19 כדי להיפלט מהרעב. הם עובדים כפועלים בחווה בידות, תחת פיקודו של מנהל עבודה סאדיסט. עם מקס פוןסידוב. ביים: ביל אוגוסט.
19.20 נישואין ללא שורשים (1988), ארה"ב. פטריק דאמי מגלם שוטר המקיר פרישה רצח שמעורבים בה רוצא הכושר. מבוסס על ספרו של השוטר בוך ויילמן. עם צ'ארלס דרנינג, מייקל אוקין וליסה בלאונט. בבמאי ג'רולד פרימן.
21.00 משפחה של קוסי זוהר (1993), ארה"ב. מלודרמה המבוססת על סיפור אמיתי. צעירה רוצחת את בעלה שהתעלל בה, בורחת למאסר עולם, אך בורחת מהכלא ומתחזה בזהות חדשה. עבודה האשה, עם זאת, לא נותן לה מנוח והיא נאלצת לחזור לבית המשפט בניסיון אחרון להוכיח את חפותה. בבמאי מייקל סקוט. עם רוזנה קסל וקורין הוסמן.
22.35 אהבה פן העבר (1991), ארה"ב. דרמה. שלושים שנה לאחר שאוהד הוצא להורג באשמת רצח שתי נערות יוצא ג'יימס בראון (לאיים בוסט ג'ונירו) לחקור את המקרה. בדרכו נחשפת גם מזימה של שוטים. בבמאי גלן ארמן.
00.15 חלום בחשיכה (1989), ארה"ב. דרמת אימה אירוטית. צעירה יפה יוצאת להתמביה כדי לחפש את אביה הנעדר ונקלעת שהוא נצר למשפחת עורכים מפוארת, בבמאי סטיוארט גורדון. עם אנתוני פרקינס, מיה שרה ובאק קולמן.
01:45 מבורה השחנה (ארה"ב). קומדיה מלכנת בכיכובו של אנתוני פרקנס. בלוד שלומיאל נבכל כאשר הוא מנסה לתיק והם מסבכים מסוכים; כשמשפחה לאחר הולכת, נקלע הבלוד למצבים מביכים ומשעשעים בבמהו להשתחדי. בבמאי הביאר אלזואסה. עם דוגר מקוואל, קליאן רוהר וקריסטין פיצ'ג.

ערוץ הילדים

06:30 להתולבש עם שש. מצוירים על הבוקר.
08:00 להתולבש עם שש (ש.ח)
09:00 המועסן של כוולה. סיפורים קטנים, יאמיאמר (ש.ח)
09:30 בינת ההפתעות (ש.ח)
09:35 הכוכבים (ש.ח)
10:00 תיאודור המנהג (ש.ח)
10:30 הכנה המעופפת. אלפן (ש.ח)
10:35 שירה גסיכת הבת (ש.ח)
11:05 פנקי השבבה (ש.ח)
11:40 צוות לעניין (ש.ח)
12:40 לחני טונג (ש.ח)
13:00 המועסן של כוולה. המסעכים, סיפורי סבא.
13:30 בינת ההפתעות.
13:35 אלוזין הגלינסנקס.
14:00 רוד ואמי.
14:30 שעת אמא. אלפן וזי.
14:35 הנגינה האבן.
15:00 הכתה המעופפת. אלפן וזי.
15:05 שירה נסיכת הבת.
15:30 הכתה המעופפת. אלפן וזי.
15:35 קשרי משפחה. קומדיה.
16:00 הכתה המעופפת. ששטות.
16:10 בית קטן בערבה. דרמה.
17:00 הכתה המעופפת. אלפן וזי.
17:10 לתי טונג.
17:25 הכתה המעופפת. אלפן וזי.
17:30 איק התחול.
17:45 הנה. משחק טלוויזיה אינטראקטיבי.
18:00 בינת ההפתעות (ש.ח)
18:05 הכוכבים (ש.ח)
18:30 תיאודור המגפר (ש.ח)
19:00 המועסן של כוולה. סיפורים קטנים, יאמיאמר (ש.ח)

הצגה שניה

22:00 חקירה באפילה (1975, ארה"ב). דרמת מתח. ג'ין הקמן מככב כבלש פרטי שנשכר בידי כוכבת סרטים מזדקנת כדי שיאתר את בתה הצעירה (מלני גריפית) שברחה מהבית. הוא מצליח להחזיר את הנערה לאמה, אבל החקירה ממשיכה להסתבך: הנערה נרצחת בתאונה מפוקפקת. בבמאי ארתור פן. עם ג'ניפר וורן וג'יימס וודס.
23:40 נתיב השלים (1954, ארה"ב). מלודרמה אקספרסיבית בבימויה של אליזבט טיילור. בעל מטעי תה בציילון מביא את אשתו הצעירה לאחוזתו המרופדת. האשה לא משתלבת ומוצאת ניחומים בזרועות זר מיסתורי ומסימפטי. ביים: וויליאם דיטרלה. עם: פיטר פינץ', דנה אנדרוז ואברהם סופר.

שש פלוס

19:30 שלושה בדירה אחת. קומדיה.
20:00 בשאים פלוס. קומדיה.
20:30 אריות משפחתיות. קומדיה.
20:55 לוטי אהובתי. קומדיה.
21:25 חמשי על הבר. קומדיה.

ערוץ 8

06.00 אוניברסיטה פתוחה. ניהול, שיווק וכלכלה (פירוט ב-18.00).
12.00 דיסקברי. הישרדות (ש.ח)
13.00 דיסקברי. מעבר ל-2000 (ש.ח)
14.00 אוניברסיטה פתוחה (ש.ח)
16.00 דיסקברי. הישרדות (ש.ח)
17.00 דיסקברי. מעבר ל-2000 (ש.ח)
18.00 אוניברסיטה פתוחה. מספרים בעסקים.
18.30 אוניברסיטה פתוחה. תיק עסקי.
19.00 אוניברסיטה פתוחה. קו יזומה.
19.30 אוניברסיטה פתוחה. קידום לעמדת ניהול.
20.00 דיסקברי. עולם הטמית/טגיאן.
21.00 דיסקברי. אירופה הטעימה. "הונגריה".
21.30 דיסקברי. עולם היין. "צ'ילה".
22.00 דיסקברי. הבזה הנשבה.
23.00 דיסקברי. עולם הטמית/טגיאן (ש.ח)
24.00 אוניברסיטה פתוחה (ש.ח)

רדיו

קול המוסיקה

06.06 "שחרית מוסיקלית". שעה ראשונה. ברוזט: שלושה קטעים לגיטארה; באך: קונצ'רטו בסה מג'ור לצ'מבלו ולכלי-קשת; בוקריני: סימפוניה ברה מג'ור; קרוכה: בכתבאלה מתוך "סמסון ודלילה".
07.07 "שחרית מוסיקלית". שעה שניה. נתניה דבורת בשירים רוסיים, אידיים ועבריים.
08.05 "שחרית מוסיקלית". שעה שלישית. דליב: "קופליה", בלט בשלש מערכות.
09.05 "בוקר שני". פרוקופייב: סימפוניה מס. 5; "גרשווין בפוקוס": ליז מגנוס מנגנת גרשווין, בשילוב מקאמות ערביות; פיליפ גלאס: "גמדי"; בהמנת נגן הקונטרבס צ'ולי היידן לקראת הופעתו בפסטיבל ישראל-ירושלים: "אלן דיווויד", "לטוריה"; תזה סרבויה: רביעיית סקסופונים; צ'ארלס שוורץ: "דיאלוגים" לאמני ג'אה ויוויד סנבורן; "ציווה הלוטוס".
11.57 "בימת שיר".
12.00 "קלאסיקל". מעולם האופרה. צ'צקליה ברטולי שרה קטעים מתוך אופרות מאת מוצרט ורוסיני.
13.00 "אמן השבוע". רנקה גולני, ויולה. שוסטקוביץ': סונטה לויולה ולפסנתר; הינדמית: סונטה לויולה ולפסנתר.
14.05 שבוע בתזמורת.
14.06 "הרדף".
15.00 "מחוזי יצירות". תוכנית מודגמת ומוסברת על-ידי אלכסנדר תמיר. 32 הסונטות לפסנתר של בטהובן. הופעה: סונטה מספר 9, אופוס 14 מס. 1.
16.00 "מוסיקה עתיקה בהקלטות חדשות". מוסיקה אליזבתנית ויעקובינית. אלפרד דילר עם ההרמוניום רוסטר הופרה, נגן הצ'מבלו טוסטב לאונהרט וקונסורט הויולים של הדנוקסר מבצעים שירים ואריות של דאולנד, מוזלי, קמפיון ואחרים.
17.00 "אתנחתא". שידור חי מאולם הנרי קראון בירושלים. רויטל הכמה: פסנתר. רון ויידברג: סונטינה מס. 1; שופן: בלדות מס. 1 רא, סקרצו מס. 2, נוקטורנים מס. 1 ר2; הינסמרת: סונטה מס. 1.
19.05 "ביכורי מקהלות תשנ"ה, 1995". שידור חי מאולם רקנטי במוזיאון תל-אביב. מלחינים ישראליים כותבים למקהלות בהשתתפות המקהלות: האוזרית עמקרופיר, הקאמרית מכעה, "תן השמחה", מעיין הקיבוץ הארצי, אנסמבל קולות נשים "נשמה" רעננת חיפה. מיצירות המלחינים אייל באום, אבודה הירה, מיכאל חלפה, משה זורמן, דב כרמל, משה רסיק ושרה שהם.
21.30 "עניין של הסכמה". "pardon my english" מאת ג'ורג' ואירה גרשווין. משתתפים: וויליאם קאם, ארנשיה וקר, מישל ניקאסטרו וג'ונן קלום. מקהלה ותזמורת בנצוח של אריק סטרן.
22.57 "בימת שיר".
23.00 "דק ג'אז".

08.05 "עניין אחר" – האורח.
09.05 "מהיהיה לנו שם".
10.05 "הכל דיבורים".
12.05 "בוטרי היום".
14.05 "דגעי קסם".
15.05 "יומן חוץ".
15.45 "עיתונות חוץ".
16.05 צבע הבסף.
17.05 חמש אחרי החרשות.
17.57 "רגע של עברית".
18.05 "היום הזה" חדשות + מוסיקה.
19.05 "דין ודברים". מגזין בענייני משפט.
20.00 מבט לחדשות. העברה מהטלוויזיה.
20.30 "שירים עבריים".
20.57 "רגע של עברית".
21.05 "משחקי לילה".
23.05 "כל היום" + מוסיקה.
00.05 "יומן חצות".
00.15 "כל היום" + מוסיקה.
01.05 "לתוך הלילה".
05.05 "אור ראשון".

רשת ג'

06.06 "הכל פתוח".
07.05 "אוקטן גימל".
09.05 "בוקר בוקר".
10.05 "תכבית עשר".
11.05 "נתיבי רובינזון".
12.05 "אהבה עצמית".
13.05 "להוט".
14.00 "עגולה". חדשות פופ.
14.05 "חדש חדיש ומחודש".
15.00 "חולה הדיר".
16.00 "קופסת הלהיטים".
17.05 "חמש פעמים ביום".
18.05 "רוק בישראל".
19.05 "מגיש אורח".
20.05 "שעה אישית".
21.05 "בותל המודר" / תחנה מרכזית.
22.05 "שיר לאהוד". ר"שים בבקשתך.
23.05 "קצת אחרת".

גלי צה"ל

05.02 "בוקר טוב צה"ל".
05.56 "באופן מילולי".
06.00 תאדיך + מבזק ידיעות.
06.05 "שש בבוקר". שירים עבריים.
06.30 "בוקר טוב ישראל".
07.07 "שבע אפס שבע".
08.00 "בוקר טוב ישראל".
09.05 "מוסיקה על הבוקר".
10.05 "נבון לעכשיו".
12.50 "כילוי היום".
13.00 "בצהרי היום".
13.15 "מוטל בספק".
15.05 "יש עם מי לדבר".
15.55 "באופן מילולי".
16.00 "שעה לפני".
17.00 "ערב טוב ישראל".
18.05 "מורשת-קרב".
18.30 "האמת כתור".
19.53 "הודעות לחיילים".
20.00 חדשות ערוץ 2.
20.30 "פסק זמן מוסיקלי".
21.05 "שבע ורב".
22.05 "דיסקוטינים". מוסיקה בריאה.
23.05 "עשרים וארבע – היום שהיה".
00.00 "זמן חצות".
00.10 "ציפורי לילה".
02.00 "לא רוצים לישון".

רשת א'

06.06 "שירים עבריים".
07.00 חדשות באנגלית וצרפתית
08.05 "פתוחים באלף". מגזין + פינות.
08.10 "עצות לנהגים".
08.30 "אריב באמנות".
08.45 "קראתי ספר".
09.05 "טומים מייעצים". דיני עבודה.
09.30 "תאריכון". היום לפני...
10.05 "סלודיה".
10.30 "אצבע על הדופק". רפואה.
11.05 "גיל הזהב".
11.45 "להוסיף אבק מספר".
12.05 "חיים". מגזין לענייני משפחה.
14.05 "שירים של פעם".
15.00 "בראש צעיר". מגזין לילדים ולנוער.
16.05 "שירים עבריים".
17.05 "תונה".
17.55 "קראתי ספר".
18.05 "הכל מורשת", יהדות ומסורת.
19.05 "יומן מורשת", בענייני דיומא.
19.50 "פרקי היום בתנ"ך".
20.00 "עוד סיפור אחד וחי".
20.15 "תפילה כמה". פרקי חזנות.
21.05 "במבורותא". שיעורי יהדות.
22.05 "פתוח – מומחים מייעצים".
23.05 "שירים עבריים".

גלגל"צ

07.05 "מוזינה בדרך".
09.05 "מתוק".
10.05 "שמש".
12.05 "מיזוג אויר".
13.05 "משהו לדרך".
14.05 "ספסוף".
15.05 "יואב קוטנר ממשיך לנסוע".
16.05 "חכם בכביש".
18.05 "גלגלאה".
20.05 "מתחת לתגורה".
22.05 "לילה טוב".

רשת ב'

06.06 "הבוקר הזה". חדשות + מוסיקה.

בתי הקולנוע

תל-אביב

גורדון: בינות הפואפיה הרוקה 18.00, 20.00
האורה קיץ 22.00
גן העיר 1: פריסילה – מלכת המדבר 14.30, 17.00, 19.30, 21.45. ד' 21.45
גת: קליעים מעל ברודווי 17.00, 19.30, 21.50
דיזנגוף 1: שמש בוגדנית 11.00, 13.40, 16.20, 19.00, 21.50
דיזנגוף 2: אוהבי הבצורות 11.00, 13.05, 15.10, 17.15, 19.30, 21.30
דיזנגוף 3: אל המערב הקסום 11.00, 13.05, 15.10, 17.15, 19.30
היכלי אשכונת 21.30
הוד 1: אהבה אסורה 13.30, 17.00, 19.30, 22.00
הוד 2: נל 19.30, 22.00
ריצ'י ריץ' 13.30, 17.00
הוד 3: לא פראייר של אף אחד 13.30, 17.00, 19.30, 22.00
הוד 4: פורסט גאמפ 13.30, 16.30, 19.15, 22.00
הלבנון: הפיתוי האחרון ד', ה' 17.00, 19.30, 21.45
חן 1: נישואין נוסח מיאמי 17.00, 19.30, 21.50
חן 2: הערב 17.00, 19.30, 21.50
חן 3: רוחות של תשוקה 16.45, 19.20, 21.55
חן 4: טפשים בלי הפסקה 11.30, 14.30, 17.00, 19.30, 21.50
חן 5: ספרות זולה 11.30, 16.15, 19.05, 21.55
חן 6: סטריס פיטר 11.30, 14.30, 17.00, 19.30, 21.50
טיילת 1: התפרצות 17.00, 19.30, 22.00
טיילת 2: רוצחים מלידה 17.00, 19.30, 22.00
טיילת 3: בשם האהבה 17.00, 19.30, 22.00
לב 1: גברים בצר 12.00, 14.00, 16.30, 19.30, 22.00
לב 2: חומות של תקווה 11.30, 14.00, 16.30, 19.20, 21.50
לב 3: תנור הזהות 14.10, 17.00
סינמה: חיים 11.45, 19.20, 21.45
לב 4: ליאון 12.15, 16.50, 19.30, 22.00
סיפור חיים 14.00
מוזיאון ת"א: הכוכבים 18.00
סינמטק: שתיקת הארנק 17.00, 19.30, 22.00
צפון: אוהבי הבצורות 17.00, 19.30, 21.50
רב אור 1: משהו ללבוש 16.40, 19.20, 21.55
רב אור 2: לפני הזריחה 17.00, 19.30, 21.55
רב אור 3: ארבע חתונות ולוויה אחת 17.00, 19.30, 21.55
רב אור 4: בשורות רעות 21.50
נשים קטנות 17.00, 19.25
רב אור 5: ספרות זולה 16.15, 19.05, 21.55
רב ..: העלמה והמוות 17.00, 19.30, 22.00
..: פורסט גאמפ ב', ה' 16.30, 19.15, 22.00
א' 16.30, 19.15
תל-אביב 1: סיבה מוצדקת 17.00, 19.30, 22.00
תל-אביב 2: התפרצות 17.00, 19.30, 22.00
תל-אביב 3: צביה הופשית 17.00, 19.30, 22.00

ירושלים

גיל 1: סיבה מוצדקת 17.00, 19.30, 21.45
גיל 2: גברים בצר 17.00, 19.30, 22.00
גיל 3: העלמה והמוות 17.00, 19.30, 21.50
גיל 4: חומות של תקווה 16.50, 19.20, 22.00
גיל 5: התפרצות 17.00, 19.30, 22.00
גיל 6: ליאון 17.00, 19.30, 22.00
גיל 7: פורסט גאמפ 19.15, 22.00
ריצ'י ריץ' 17.00
גיל 8: אהבה אסורה 17.00, 19.30, 21.45
חן 1: ספרות זולה 19.05, 21.55
על כלבים וגנבים 17.00
חן 2: קליעים מעל ברודווי 17.00, 19.30, 21.55
חן 3: הכוכבים 17.00, 19.30, 21.50
חן 4: הערב 17.00, 19.30, 21.55
חן 5: רוחות של תשוקה 16.30, 19.20, 21.55
חן 6: נישואין נוסח מיאמי 17.00, 19.25, 21.50
חן 7: לפני הזריחה 17.00, 19.30, 21.55
מוזיאון ישראל: כה רחוק, כה קרוב ה' 21.00
תיאטרון ירושלים: אוהבי הבצורות ג'-ה' 21.30
שתיקת הארנק ג'-ה' 19.00

חיפה

אורלי: חומות של תקווה 18.40, 21.20
סינמה קפה מוריה: ליאון 19.30, 21.30
סינמה קפה עמקי
סינמה 1: סיפור חיים 19.15
נערות בראנטינג 21.30
סינמה 2: רוחות של תשוקה 21.15
נשים קטנות 19.15
עצמון 1: סיבה מוצדקת 16.30, 19.00, 21.20
עצמון 2: אהבה אסורה 16.30, 19.00, 21.20
עצמון 3: לא פראייר של אף אחד 16.30, 19.00, 21.20
עצמון 4: העלמה והמוות 16.30, 19.00, 21.20
עצמון 5: התפרצות 16.30, 19.00, 21.20
פנורמה 1: גברים בצר 16.30, 19.00, 21.30
פנורמה 2: פורסט גאמפ 16.30, 19.00, 21.30
פנורמה 3: נל 16.30, 19.00, 21.30
רב אור 1: נישואין נוסח מיאמי 16.30, 19.00, 21.20
רב אור 2: לפני הזריחה 16.45, 19.00, 21.20
רב אור 3: קליעים מעל ברודווי 19.00, 21.20
על כלבים וגנבים 17.00
רב גת 1: ספרות זולה 18.30, 21.15
רב גת 2: רוחות של תשוקה 18.45, 21.20
רב מור 1: לפני הזריחה 16.45, 19.00, 21.20
רב מור 2: חומות של תקווה 18.45, 21.20
על כלבים וגנבים 16.45
רב מור 3: הערב 18.40, 21.20
רב מור 4: כנופיות מיידית 16.45, 19.00, 21.20
רב מור 5: טפשים בלי הפסקה 16.45, 19.00, 21.20
רב מור 6: רוחות של תשוקה 16.30, 19.00, 21.30
רב מור 7: נישואין נוסח מיאמי 16.45, 19.00, 21.30

אור-יהודה

גיל 1: ספרות זולה 16.30, 19.15, 22.00
גיל 2: סיבה מוצדקת 17.00, 19.30, 22.00
גיל 3: ליאון 17.00, 19.30, 22.00
גיל 4: רוחות של תשוקה 22.00
טפשים בלי הפסקה 17.00, 19.30

אשדוד

גיל 1: התפרצות 17.00, 19.30, 22.00
גיל 2: ליאון 17.00, 19.30, 22.00
גיל 3: טפשים בלי הפסקה 17.00, 19.30, 22.00
גיל 4: לא פראייר של אף אחד 17.00, 19.30, 22.00
גיל 5: רוחות של תשוקה 16.30, 19.15, 22.00

אשקלון

גיל 1: סיבה מוצדקת 17.00, 19.30, 22.00
גיל 2: התפרצות 17.00, 19.30, 22.00
גיל 3: ליאון 17.00, 19.30, 22.00
גיל 4: פורסט גאמפ 16.30, 19.15, 22.00
גיל 5: לא פראייר של אף אחד 17.00, 19.30, 22.00
חן 1: ספרות זולה 16.00, 19.00, 21.55
חן 2: רוחות של תשוקה 16.40, 19.20, 21.55
חן 3: טפשים בלי הפסקה 17.00, 19.30, 21.50
חן 4: קליעים מעל ברודווי 21.50
סטריס פיטר 17.00, 19.30
חן 5: חומות של תקווה 19.20, 21.55
על כלבים וגנבים 17.00

באר-שבע

גיל 1: סיבה מוצדקת 17.00, 19.30, 22.00
גיל 2: פורסט גאמפ 16.30, 19.15, 22.00
גיל 3: ליאון 17.00, 19.30, 22.00
גיל 4: התפרצות 17.00, 19.30, 22.00
רב נגב 1: חומות של תקווה 19.20, 21.55
על כלבים וגנבים 17.00
רב נגב 2: משהו ללבוש 19.25, 21.55
סטריס פייטר 17.00
רב נגב 3: נישואין נוסח מיאמי 17.00, 19.30, 21.50
רב נגב 4: קליעים מעל ברודווי 17.00, 19.30, 21.50

בת-ים

חן 1: חומות של תקווה 19.30, 21.55
על כלבים וגנבים 17.00
חן 2: סיבה מוצדקת 17.00, 19.25, 21.55
חן 3: אהבה אסורה 17.00, 19.25, 21.55
חן 4: התפרצות 17.00, 19.25, 21.55
חן 5: פורסט גאמפ 19.05, 21.55
חן 6: נל 17.00, 19.30, 21.55
חן 7: טפשים בלי הפסקה 17.00, 19.30, 21.50

הוד השרון

כוכבית: פרדי קרוגר – הסיוט החדש 20.00

הרצליה

אודיטוריום דניאל: ליאון 19.30, 21.50
סבדרין 1: פריסילה – מלכת המדבר 19.00, 21.45
סבדרין 2: רוחות של תשוקה 19.30, 22.00
סמאר 1: אהבה אסורה 19.30, 21.50
סמאר 2: התפרצות 19.30, 21.50
סמאר 3: סיבה מוצדקת 19.30, 21.50

חדרה

לב 1: סיבה מוצדקת 17.00, 19.30, 22.00
לב 2: התפרצות 17.00, 19.20, 21.50
לב 3: ליאון 17.00, 19.30, 22.00
לב 4: חומות של תקווה 16.40, 19.15, 22.00

חולון

גל 1: אהבה אסורה 17.00, 19.30, 22.00
גל 2: חומות של תקווה 19.15, 22.00
טפשים בלי הפסקה 17.00
גל 3: התפרצות 17.00, 19.30, 22.00
גל 4: פורסט גאמפ 19.15, 22.00
אסקימו ליימון 17.00
גל 5: לא פראייר של אף אחד 19.30, 22.00
משפחת צבעי 17.00

כפר-סבא

גיל 1: אהבה בשחקים 17.00, 19.30, 22.00
גיל 2: גברים בצר 17.00, 19.30, 22.00
גיל 3: העלמה והמוות 17.00, 19.30, 22.00
גיל 4: סיבה מוצדקת 17.00, 19.30, 22.00
גיל 5: לא פראייר של אף אחד 17.00, 19.30, 22.00

גיל 6: התפרצות 17.00, 19.30, 22.00
גיל 7: חומות של תקווה 19.10, 22.00
ריצ'י ריץ' 17.00
עמל: סיפור חיים 20.30

כרמיאל

סינמה 1: צביה הופשית 19.00, 21.30
סינמה 2: נל 19.00, 21.30
סינמה 3: קליעים מעל ברודווי 19.00, 21.30

לוד

סמאר 1: טפשים בלי הפסקה 19.15, 21.45
סמאר 2: זירזן האשליות 21.45
ריצ'י ריץ' 19.15
סמאר 3: ליאון 19.15, 21.45

נהריה

היכל התרבות: משהו ללבוש א', ב', ה' 20.30

נס-ציונה

גיל 1: אהבה אסורה 17.00, 19.30, 22.00
גיל 2: העלמה והמוות 17.00, 19.30, 22.00
גיל 3: סיבה מוצדקת 17.00, 19.30, 22.00
גיל 4: התפרצות 17.00, 19.30, 22.00

נצרת עילית

גיל 1: רוחות של תשוקה 16.30, 19.00, 21.30
גיל 2: ספרות זולה 19.00, 21.30
גיל 3: סיבה מוצדקת 16.30, 19.00, 21.30
גיל 4: ליאון 16.30, 19.00, 21.30
גיל 5: טפשים בלי הפסקה 16.45, 19.00
גירסת בראונינג 21.30
גיל 6: התפרצות 16.30, 19.00, 21.30
גיל 7: משהו ללבוש 16.30, 19.00, 21.30

נתניה

גיל 1: אהבה אסורה 17.00, 19.30, 22.00
גיל 2: התפרצות 17.00, 19.30, 22.00
גיל 3: לא פראייר של אף אחד 17.00, 19.30, 22.00
גיל 4: סיבה מוצדקת 17.00, 19.30, 22.00
גיל 5: חומות של תקווה 16.30, 19.15, 22.00
חן השרון 1: נישואין נוסח מיאמי 17.00, 19.30, 21.50
חן השרון 2: רוחות של תשוקה 16.40, 19.20, 21.55
חן השרון 3: הערב 17.00, 19.30, 21.50
חן השרון 4: טפשים בלי הפסקה 17.00, 19.30, 21.55

עוד

סמאר 1: סטריס פייטר 19.15, 21.45
סמאר 2: נל 21.30
על כלבים וגנבים 19.15
סמאר 3: טפשים בלי הפסקה 19.00
ספרות זולה 21.30

פתח-תקוה

היכל 1: סיבה מוצדקת 17.00, 19.30, 22.00
היכל 2: התפרצות 17.00, 19.30, 22.00
היכל 3: לא פראייר של אף אחד 17.00, 19.30, 22.00
רם 1: ספרות זולה 16.30, 19.15, 22.00
רם 2: פורסט גאמפ 16.30, 19.15, 22.00
רם 3: קפה עם ליבון 17.00, 19.30, 22.00

קרית מלאכי

היכל התרבות: סטריס פייטר 19.15, 21.30

קריות

קריון 1: סיבה מוצדקת 16.45, 19.00, 21.30
קריון 2: אהבה אסורה 16.45, 19.00, 21.30
קריון 3: ספרות זולה 19.00, 21.30
טפשים בלי הפסקה 16.45
סטריס פייטר 16.45
קריון 4: פורסט גאמפ 19.00, 21.30
קריון 5: התפרצות 16.45, 19.00, 21.30
אצבעונית 16.45
קריון 6: רוחות של תשוקה 19.00, 21.30
ריצ'י ריץ' 16.45
קריון 7: ליאון 16.45, 19.00, 21.30
קריון 8: נל 19.00, 21.30
קריון 9: עקום קטנים 16.45
חומות של תקווה 19.00, 21.30

קרית-אונו

מתנ"ס: רוחות של תשוקה ב' 17.1500, 21.30, ג', ה' 20.00, ד' 17.00, 19.30
טפשים בלי הפסקה ד' 17.00

קרית מלאכי

היכל התרבות: סטריס פייטר 19.15, 21.30

ראשון-לציון

קניון הזהב 1: סיבה מוצדקת 17.00, 19.30, 22.00
קניון הזהב 2: ליאון 19.30, 22.00
ריצ'י ריץ' 17.00
קניון הזהב 3: גברים בצר 17.00, 19.30, 22.00
חן 1: נישואין נוסח מיאמי 17.00, 19.30, 21.55
חן 2: טפשים בלי הפסקה 17.00, 19.30, 21.50
חן 3: הערב 17.00, 19.30, 21.55
חן 4: נל 17.00, 19.25, 21.55
סמאר 1: העלמה והמוות 19.30, 22.00
סמאר 2: נל 19.30, 22.00
סמאר 3: רוחות של תשוקה 19.15, 22.00
סמאר 4: הערב 19.30, 22.00

רחובות

חן 1: חומות של תקווה 19.00, 24.15, ד' 23.15
חן 2: הפיתוי האחרון 19.40, 21.45
חן 3: ליאון 21.50
נשים קטנות 19.25
חן 4: קליעים מעל ברודווי 19.30, 21.45

רמת-השרון

כוכב: נל א', ב', ד', ה' 19.10, 21.40

רמת גן – גבעתיים

ארמון 1: סיבה מוצדקת 17.00, 19.25, 21.55
ארמון 2: התפרצות 17.00, 19.20, 21.55
ארמון 3: אהבה אסורה 17.00, 19.25, 21.50
רב גן 1: לפני הזריחה 17.00, 19.30, 21.50
רב גן 2: לא פראייר של אף אחד 19.30, 21.55
נשים קטנות א'-ה' 17.00
רב גן 3: נישואין נוסח מיאמי 17.00, 19.30, 21.50
רב גן 4: גברים בצר 17.00, 19.25, 21.55

רעננה

מתנ"ס: ספרות זולה ב', ד', ה' 19.15, 21.50
סמארק 1: אהבה אסורה 17.00, 19.30, 22.00
סמארק 2: גברים בצר 17.00, 19.30, 22.00
סמארק 3: התפרצות 19.30, 22.00
סטריס פייטר 17.00
סמארק 4: סיבה מוצדקת 17.00, 19.30, 22.00
סמארק 5: חומות של תקווה 19.30, 22.00
נשים קטנות 17.00

פרקליטו מחה על "הרשעה בידי התקשורת"

ראש עיריית אופקים שוחרר לאחר שנחקר בחשד להפרת אמונים ומרמה

מאת אמיר רוזנבליט

ראש עיריית אופקים, מיכה הרמן, נעצר אתמול על ידי חוקרי היחידה לחקירות הונאה במשטרת ישראל ושוחרר בתנאים מגבילים: נאסר עליו ליצור קשר עם המעורבים בפרשיות המיוחסות לו, והוא נדרש להגיע לחקירה כל אימת שיידרש.

"לבית משפט זה הכלים לשינוי המצב, שבו אישי ציבור, למעשה, נשפטים ומורשעים בידי התקשורת, עוד בטרם הוגש כתב אישום", אמר אתמול עו"ד דן שיינמן, בא כוחו של ראש עיריית אופקים. הדברים נאמרו במהלך הדיון המשפטי שנערך בבית משפט השלום בבאר שבע, לאחר שהרמן נעצר על ידי היחידה הארצית לחקירות הונאה (יאח"ה) במשטרת ישראל, בין היתר, בחשד לקבלת דבר במרמה.

עו"ד שיינמן מתח אתמול ביקורת על כך ששיחרורו של ראש העירייה אינו מתבצע בתחנת משטרה, אלא לעיני נציגי כלי התקשורת באולם בית המשפט. נציגת המשטרה טענה, בתגובה, כי מדובר בחקירה ממושכת, ולכן לא היה מקום לערוך את השחרור בתחנת משטרה.

חוקרי היחידה לחקירות הונאה במשטרה הגיעו אתמול לדיון בבית משפט השלום בבאר שבע בהרכב מתוגבר. מפקד השלוחה הדרומית של היחידה, סנ"צ מישה שאולי, ישב בקהל, למקרה שיתעוררו בעיות בדיון. הרמן זומן אתמול לחקירה במשרדי היחידה בבאר שבע, ולאחר מספר שעות הובא לבית המשפט.

נציגת היחידה, פקד אירית ברגינר, הגישה לשופטת ליאורה ברנע בקשה להוצאת צו מעצר נגד הרמן. בבקשה מפורטים החשדות נגד הרמן, לפיהם נתן מתנות בשווי של כ־2,000 ש"ח לאחותו ולגיסתו, אך הציג הקבלות כאילו היו הוצאות לרכישת מתנות באירועים המתחייבים מתפקידו. החוקרים טוענים כי מדובר בניסיון לקבל דבר במרמה.

החשדות האחרים מתייחסים לתקופת היותו של הרמן יועץ כלכלי וגזבר של רשויות מקומיות, עוד בטרם נבחר כראש מועצת אופקים (בימים אלה קיבלה אופקים מעמד של עירייה – א.ר.). על תקופה זו נאסף מידע, המחשיד את הרמן במרמה ובהפרת אמונים. מדובר בטיסות פרטיות לחו"ל, שעבורן קיבל כספים בכסות של נסיעות עבודה. במשטרה מייחסים להרמן גם עבירה של הדחה בחקירה, לפיה ניסה להשפיע על פקידה בכירה באחת המועצות המקומיות למסור עדות, כדי שלא תחשוף את אחת הפרשיות. כן מיוחסת להרמן עבירה של שידול רשויות מקומיות לרכוש ציוד מחברה מסוימת, ממנה קיבל לכאורה עמלות.

מיכה הרמן, בן 36, נולד וגדל באופקים. לפני שנבחר לראש מועצת אופקים היה יועץ כלכלי לרשויות מקומיות. בבחירות המוניציפאליות האחרונות התמודד בראש סיעת העבודה ונבחר לראשות המועצה ברוב של מאות קולות בלבד, בגוברו על איש הליכוד יאיר חזן. הרמן לא הסתיר את שאיפתו להתמודד לכנסת בבחירות הקרובות.

ראש הממשלה, יצחק רבין, חנך אתמול את בית החייל המחודש בירושלים שבו שוכן אולפן גלי צה"ל (ע"ש עמודים נ"ד). מימין לרבין: יו"ר האגודה למען החייל, רמי דותן, הגברת ויויאן קהלר, אחת התורמות העיקריות לשיפוץ בית החייל. (צילום: חנוך גרבוצקי/"ישראל סאן")

הסניגוריה מבקשת לבטל הרשעת "צים" ואחד מבכיריה לשעבר בסחיטה באיומים

בעקבות התיקון לחוק שהתקבל בכנסת בסוף מארס, שלפיו אזרח מן השורה אינו רשאי להגיש קובלנה פלילית פרטית בעבירה של סחיטה באיומים

מאת אורי שרון

במשפטם של חברת צים ואחד מבכיריה לשעבר, שהורשעו בסחיטה באיומים מאורי צוקרמן, גם הוא בכיר לשעבר בחברה, חלה אתמול תפנית מפתיעה חסרת תקדים בבית־משפט בישראל, כאשר הסניגורים ביקשו מבית המשפט המחוזי בחיפה לבטל את כתב האישום ואת פסק הדין המרשיע.

נימוקם: הכנסת מחקה בסוף מארס, בתיקון לחוק, את עבירת הסחיטה באיומים מרשימת העבירות שבהם רשאי אזרח מן השורה להגיש קובלנה פלילית פרטית. הזכות להאשים בעבירה זו, שסוגה פשע, ניתנת רק בידי המדינה, זו מלכתחילה הודיעה שאינה מוכנה להגיש כתב אישום בפרשה זו.

צוקרמן קבל עוד ב־89', כי מנכ"ל צים, מתי מורגנשטרן, מספר שתיים בחברה, אורי סבירסקי, שני עובדים נוספים והחברה עצמה איימו עליו שאם לא יתפטר מרצונו מן העבודה, יופצו תמונות שבהן הוא נראה במצבים אינטימיים בחברתה של אשה שאינה אשתו. צוקרמן נבהל ואולץ, לדבריו, להתפטר. המנכ"ל ושני העובדים זוכו ב־26 באפריל השנה מן האשמה, ואילו חברת צים וסבירסקי הורשעו.

השופט מיכה לינדנשטראוס זימן אתמול את הצדדים כדי שיעלו בפניו את הטיעונים לעונש בטרם יגזור את דינם של המורשעים. הסניגורים, עורכי הדין אלכס קיסרי ושמואל קינן, הפתיעו את בית המשפט כאשר ביקשו לבטל את כתב האישום וההרשעה, בטענה שהתיקון בחוק מסוף מארס שולל מצוקרמן את הסמכות להגיש את קבילתו.

בא־כוח הקובל, עו"ד שלמה רבלסקי, טען, כי "העבירה, מידת העונש והתייחסות החברה לעבירה של סחיטה באיומים לא שונו. שונו רק כללי המשחק הפרוצדורה, ועל כן יכול השופט להמשיך במשפט ולסיימו".

השופט לינדנשטראוס קבע שמדובר בטענות כבדות משקל של ההגנה והשאלה שבפניה הוא ניצב נוגעת, בין השאר, גם לנושא של פרשנות החוק ותחולתו.

יצוין, כי בית המשפט העליון נתן דעתו לעניין זה עוד באוקטובר 93'. נציגת היועץ המשפטי לממשלה טענה אז, כי הכללת עבירת הסחיטה באיומים ברשימת העבירות שעליהן רשאי אזרח פרטי לקבול על־פי סדר הדין הפלילי היא "שגגה שיצאה מלפני המחוקק".

לאור הטיעונים כבדי המשקל דחה השופט את מתן החלטתו בסוגיה זו למועד אחר.

חילופי דברים קשים בין דיניץ לתובע בדיון על הכספים שהוחזרו לסוכנות

(ע). - הדיון במשפטו של יו"ר הנהלת הסוכנות לשעבר, שמחה דיניץ, בבית המשפט המחוזי בירושלים התמקד אתמול בכספים שהחזיר דיניץ לסוכנות בסוף שנת 1991.

התובע, עו"ד שמעון דולן טען, כי חישוב הכספים שהיה דיניץ חייב לסוכנות בעקבות העברת "דפי שוקרון" ללשכת היו"ר בירושלים ממשרדי הסוכנות בארה"ב, התייחס רק לחלק מתקופת כהונתו של דיניץ – אפריל 1990 ועד אוקטובר 1991. זאת, למרות שמאז שנת 1988 עשה דיניץ שימוש בכרטיסי האשראי המוסדיים. עו"ד דולן הוסיף, כי דיניץ עצמו ערך חישוב של חובותיו לסוכנות, ולשם כך עבר על רשימת חיובי כרטיס האשראי, כפי שנשלחה אליו מארה"ב.

דיניץ טען, כי אמנם עבר על ריכוז חיובי כרטיס האשראי, אולם עשה זאת על מנת לקבל מושג כללי על גודל חובו לסוכנות ולא כחישוב מדויק, אותו השאיר לגזברות לחשב. הוא דחה את טענת התובע ואמר, כי כשערך את החישוב הכללי, עבר רק על החיוב הכספי ולא על התאריכים. לכן, לא יכול היה לדעת לאיזו תקופה הוא מתייחס. עו"ד דולן הציג בפני דיניץ את עדותו במשטרה בתקופת החקירה, שבה אמר דיניץ, כי מדובר בהתחשבנות סופית בינו לבין הסוכנות. דיניץ השיב, כי תשובתו במשטרה היתה טעות.

במהלך הדיון התפתחו חילופי דברים קשים בין התובע לבין הנאשם. עו"ד דולן אמר לדיניץ: "הניסיון שלך להתרחק ולהגיד 'כולם אשמים, כולם מעלילים עלי' לא מסתדר עם המסמכים". עו"ד דולן הוסיף, כי חלק מהעדים במשפט "אנשי שלומו של דיניץ" כהגדרתו, "הסתבכו" בשל עדויות סותרות אשר נתנו לטובת הנאשם. "אחרי שעשו דברים למענך, חתמו על מסמכים לא נכונים, אתה בא ואומר בבית המשפט שהם רמאים והם שקרנים", אמר דולן.

דיניץ השיב לדולן בזעם, כי יתכן שעדויותיהם של חלק מהעדים נובע מאחורות התביעה. "אלי הם חששו ממך, מר דולן, יותר ממה שחששו ממני" אמר דיניץ. הוא הוסיף, שנגד עד אחד לפחות המליצה המשטרה להגיש כתב אישום.

סניגורו של דרעי חקר את עד המדינה שמולביץ על העמותות שהקים

(ע). - עו"ד דן אבי־יצחק, סניגורו של ח"כ אריה דרעי, חקר אתמול את עד המדינה יעקב שמולביץ על עמותות שהקים לאחר שפרש מהמרכז לשיקום אסירים ומישיבת לבבנים.

שמולביץ הקים עמותה בשם "שרון – שיקום נוער מצוקה", ששינתה את שמה מאוחר יותר ל"אשנב – מרכז לשיקום האסיר". עו"ד אבי־יצחק טען בדיון, כי הדמיון בשם בין העמותה שהקים שמולביץ לבין העמותה שניהל, "המרכז לשיקום אסירים" מיסוד ישיבת לבבנים, נועד לרמות גופים שאיתם באה העמותה החדשה שהקים שמולביץ במגע.

במהלך הדיון התברר, כי בהנהלת העמותה שהקים שמולביץ היו חברים אביו של שמולביץ ודודה של אשתו. הדודה נרשמה במסמכי העמותה כמזכירה, על אף שהתגוררה בעתלית, בעוד שמשרדי העמותה היו בירושלים.

שמולביץ אישר בתשובה לשאלות עו"ד אבי־יצחק, כי חברי ההנהלה היו אנשי קש וכי ידע שיחתמו על מסמכים אם יבקש.

השופטת מרים נאור שאלה את שמולביץ במהלך הדיון: "התאהבת ברעיון של אסירים?"

עו"ד אבי־יצחק חקר את שמולביץ על שני מכתבים ששלח עוד בתקופה שעבד במרכז לשיקום אסירים לראש עיריית חיפה ולראש המועצה המקומית עתלית וטען, כי שמולביץ ציין במכתבים כתובות פיקטיביות של סניפי המרכז בחיפה ובעתלית. הוא האשים את שמולביץ בניסיון להכשיר את הקרקע בחיפה ועתלית לפעילות העמותה שהקים, "אשנב".

שמולביץ הכחיש את הטענות ולראייה ציין, כי על המכתבים הופיע מספר הטלפון של ישיבת לבבנים, דבר המוכיח, לדבריו, כי שיגר את המכתבים בתיאום ובידיעת מנהלי הישיבה ועסקניה.

עו"ד אבי־יצחק העיר לו, כי מדובר בטלפון של המרכז לשיקום אסירים ושאל אותו על סמך מה הוא קובע שזהו מספר הטלפון של ישיבת לבבנים.

שמולביץ השיב, כי קבע זאת על סמך הכתובת המופיעה לצד מספר הטלפון. המרכז לשיקום אסירים וישיבת לבבנים שכנו באותו בניין.

עו"ד אבי־יצחק שאל את שמולביץ אם המרכז לשיקום אסירים לא שכן בקומה נפרדת והאם לא היה למרכז טלפון נפרד והסבירות הגבוהה ביותר היתה שהוא יענה לטלפון. "איזה מקריות היא זו שאשנב מקימה סניפים בעתלית ובחיפה דווקא בשני המקומות שעליהם נשלחו מכתביך מהמרכז לשיקום האסיר", אמר הסניגור.

לשאלתו של עו"ד אבי־יצחק מי סייע לו בניסוח המסמכים הרשמיים של העמותה שהקים השיב שמולביץ, כי אחד האנשים שנעזר בהם לצורך ניסוח המסמכים היה עו"ד דוד גלאס, אך הוא לא זוכר אם שילם לעו"ד גלאס עבור שירותיו.

מנהרה לרכב תיכרה מתחת לשדה התעופה באילת

מאת שמואל תגר

מינהל מקרקעי ישראל יקים פרויקטים חדשים באילת ובראשם כריית מנהרה לרכב (שני מסלולים) מתחת לשדה התעופה שתחבר את העיר לאזור המלונות. על כך סוכם בפגישתם של ראש עיריית אילת, גבי קדוש, ומנהל מינהל מקרקעי ישראל, עוזי וכסלר, בפגישתם בסוף השבוע.

האסיר יצחק דרורי חזר בו מעתירתו להוציאו להורג

(ע). – האסיר יצחק דרורי, המכונה "המוח", פנה אתמול אל בית המשפט המחוזי בבאר־שבע והודיע, כי הוא חוזר בו מעתירה שהגיש, שבה ביקש להורות על הוצאתו להורג.

דרורי, בן 52, נידון ל־12 שנות מאסר על התכנון של שוד הכספות הגדול שבוצע בסניף בנק הפועלים ברחוב המלך ג'ורג' בירושלים. הוא סיים לרצות שמונה שנים, המהווים שני שלישים מתוך תקופה זו, ואולם ועדת השחרורים של שירות בתי הסוהר החליטה לא לשחרר אותו שחרור מוקדם על התנהגות טובה. הנימוק: לדעת חברי הוועדה דרורי הוכיח בתכנון השוד כי הוא עבריין מתוחכם מאוד המסכן את שלום הציבור.

בעקבות ההחלטה שלא לשחררו פנה דרורי אל בית המשפט וכתב: "אין לי עוד טעם בחיים. אני רוצה למות. אני מבקש שיוציאו אותי להורג".

מחר אמור היה להתקיים בפני בית המשפט דיון בבקשתו יוצאת הדופן של האסיר המבקש למות, ואולם אתמול ביקש יצחק דרורי, כאמור, למשוך את עתירתו בחזרה.

נאשם בתקיפה שלא אותר היה עצור באותו בית־משפט בגלל עבירה אחרת

מאת אורי שרון

בשעה שנציגת משטרת מרחב חיפה, אתי יעבץ, ביקשה אתמול משופטת השלום בעיר, יעל אבידום, לבטל את כתב האישום נגד מאיר פחימה (39), בטענה שאי־אפשר לאתרו על־פי הכתובת המצויינת בכתב האישום, רחוב ארלוזורוב 98 חיפה, נמצא האיש בתא המעצר באותו בית־משפט בגלל פרשה אחרת, לאחר שנעצר שלשום לפנות בוקר באותה כתובת.

פחימה הואשם באפריל 92' בתקיפת אשה שסירבה לצאת מדירתו. הוא גם איים עליה, לטענת התביעה, כי יהרוג אותה וישרוף את ביתה ואת כלביה. כעבור 20 יום, טענה התובעת, היכה פחימה במקל הליכה אדם אחר ופצעו בסכין גילוח ששלף מכיסו.

המשפט אמור היה להתחיל ב־19 בפברואר השנה, אך נדחה לאחר שהנאשם לא הופיע. דחייה נוספת היתה ב־12 במארס בנימוק שהנאשם לא אותר. אתמול ביקשה התובעת לבטל את כתב האישום ולחדשו לאחר שהנאשם יאותר.

באותה שעה הובא פחימה העצור בפני שופט המעצרים, עמירב הנר, כחשוד בביצוע עבירה אחרת. לטענת המשטרה, מתגורר החשוד עם חברתו לחיים ובנם באותה דירה ברחוב ארלוזורוב. באחד הלילות נכנסה לדירה חברתו האחרת וניסתה לקחת את הילד מאמו. התפתחה קטטה שבמהלכה דקרה החברה האחרת את האם ונמלטה. נגד פחימה נטען כי לא מנע את הדקירה, ובכך עבר עבירה של סיוע לאחר מעשה.

החשוד הכחיש בבית המשפט את החשד המיוחס לו וטען, כי אינו יודע כלל מיהי הדוקרת, וכי בשעת האירוע הוא שהה בחדר המקלחת, וכאשר יצא ממנו הוא ראה לפתע אמבולנס. "לא הבנתי מה קרה", אמר פחימה לשופט רנר.

חברתו לחיים שנכחה באולם אישרה את דבריו.

השופט הורה לשחרר את פחימה בערבות של 5,000 שקל.

נעצר מורה החשוד בביצוע מעשים מגונים בתלמידו בן ה־16

מאת אלי ברנר

פרשה חמורה של ניצול מיני בבית־ספר. מורה החשוד כי ביצע מעשה מגונה בתלמיד הקטין נעצר בסוף השבוע שעבר.

ביום חמישי נעצר ונחקר מורה לאמנויות, תושב תל־אביב כבן 45, המלמד בבית־ספר באזור השפלה. לפי החשד אירח המורה באחד מימי חופשת הפסח את תלמידו בן ה־16 הלומד במסגרת חוג שמעביר המורה, הידוע כהומוסקסואל.

על־פי החשד ביצע המורה בנער מעשה מגונה בפגישה זו, נשכב עליו, חיבק ונישק אותו כששניהם עירומים – כל זה "באווירה רומנטית", כשבבית דולקים אורות צבעוניים עמומים.

הנער, כך עולה מהחקירה, בילה באותו ערב עם המורה בהסכמתו, במקומות בילוי להומוסקסואלים.

המורה הכחיש בחקירתו את החשדות המיוחסים לו, אך הודה שאירח את הנער בביתו.

בתום חקירתו במשטרת ראשון־לציון שוחרר המורה בערבות ונאסר עליו להתקרב למקום עבודתו. הוא הושעה מעבודתו בבית הספר עד לסיום הבירור המשפטי נגדו.

ביהמ"ש: עדיפות לאי־פגיעה בחופש הביטוי

יהודה עציון שוחרר ממעצר כדי להופיע ב"פופוליטיקה"

מאת אביבה זלצמן

יהודה עציון, ראש תנועת "חי וקיים", קיבל היתר לשחרור ממעצר בית למספר שעות לצורך השתתפותו בתוכנית "פופוליטיקה", שתשודר הערב בערוץ הראשון ותעסוק בזכויות היהודים על הר הבית.

את ההחלטה, שככל הידוע היא ראשונה מסוגה, קיבל סגן נשיא בית משפט השלום בירושלים, השופט אמנון כהן.

בשבוע שעבר דחה השופט כהן את בקשת התביעה לעצור את עציון עד תום ההליכים, והורה על שחרורו בתנאים מגבילים, לפיהם נאסר עליו לצאת מביתו בשעות הלילה, ובשעות היום הותר לו להמצא במקום עבודתו בשילה.

לפני מספר ימים פנה עציון בבקשה, כי יותר לו להופיע בתוכנית הטלוויזיה "פופוליטיקה", שכדי להשתתף בה הוא צריך להפר את תנאי מעצר הבית.

לאחר שרשות השידור פסלה את האפשרות לשלוח ניידת שידור אל ביתו, לראיינו בטלפון, ולהקרין את פניו על מסך, הסכים השופט לאפשר את יציאתו מהבית להשתתפות בתוכנית.

השופט קבע, כי בטרם ייצא מביתו לאולפני הטלוויזיה ולאחר שובו משם, יהיה עליו להודיע על כך טלפונית לקצין תורן במשטרת רמאללה.

השופט ציין, כי לפחות בשלב זה מדובר בבקשה חד־פעמית, ואם תבואנה בקשות דומות, תישקל כל בקשה לגופה, תוך מתן עדיפות לאי פגיעה בחופש הביטוי.

האינטרפול התבקש לסייע באיתור ספרי־תורה שומרוניים

מאת נח זבולוני

האינטרפול התערב בחקירה לגילוי ספרי התורה השומרוניים. הספרים העתיקים נגנבו מבית הכנסת השומרוני בשכם. חקירת משטרת ישראל לא העלתה דבר.

כזכור, לפני חודשים, כשעלו השומרונים להר גריזים לחג הקורבן נגנבו מארון ספרי הקודש שני ספרי תורה בני יותר מ־800 שנה. ארון הקודש, שגילו נאמד ביותר מ־500 שנה, נחבל. הגניבה העיבה על חגיגות קורבן הזבח. הכהן הגדול השומרוני, יוסף בן אב חיסדה, קילל בפתח החגיגות את הגנבים ב"ארור" ואמר: "ארור יהיה מי שמעורב בגניבת ספרי התורה שלנו".

העדה חשד כי הגניבה נעשתה לפי הזמנת אספנים, ככל הנראה מחו"ל, מאחר ששבירת ארון הקודש עשויה להעיד על רצונם של הגנבים להקל על העברת ספרי התורה מישראל. לאור זאת התבקש האינטרפול להצטרף לחקירה, בתיאום עם משטרת ישראל. נכבדי שכם אמרו כי יד התושבים הערבים בשכם לא היתה במעל. יאסר ערפאת התערב אישית, והציע את עזרתו לגילוי הגנבים.

במסגרת החגיגות לציון 30 שנה למוזיאון ישראל בירושלים נערך במוזיאון ערב "גלריה בצלילים" שבו הופיעו להקות מסגנונות שונים על רקע יצירות אמנות בגלריות השונות. (צילום: רוני נעמן)

לקראת השלמת כתבי האישום בפרשת האזנות הסתר

מאת אלי ברנר

בפרקליטות מקווים להשלים בקרוב את הכנת כתבי האישום בפרשת האזנות הסתר הלא־חוקיות.

במסגרת ההשלמות שעורכים החוקרים לסיום החקירה נחקר אתמול שוב במשרדי היחידה הארצית לחקירות פשעים בפתח תקווה העורך הראשי של עיתון "מעריב", עופר נמרודי. מאז חתמה המשטרה על עסקה עם עד המדינה, יעקב צור, נצברו נגד נמרודי ככל הנראה ראיות לכאורה בפרשת הזמנת האזנות הסתר, כמי שהזמין אותן.

כמו כן נחקר אתמול דוד רונן, בכיר השב"כ לשעבר האחראי על הביטחון בהכשרת הישוב, החשוד כמי שתיווך בהזמנת ההאזנות.

בימים הקרובים ייחקר במשרדי היחידה לחקירות פשעים אביו של עופר, יעקב נמרודי, הבעלים של חברת הכשרת היישוב, החברה האם של מעריב, כחשוד למעורבות בפרשת ההאזנות הלא חוקיות ב"מעריב" המיוחסת לו.

נחנך בית החייל המחודש בירושלים

מאת און לוי

בית החייל המחודש נחנך אתמול בירושלים לאחר ששופץ והורחב בהשקעה של יותר מ־12 מיליון שקל לרווחת החיילים. בראש פרויקט השיפוצים עמד אפי הלרשטיין, מנהל מרחב ירושלים של האגודה למען החייל.

שיפוץ המבנה, שנבנה בתחילת שנות ה־70, כלל בין היתר קירוי בריכת השחייה, הקמת מקלחות לחיילים עוברי אורח, ושיפוץ חדר האוכל, אולמות ההרצאות וחדרי המגורים.

ראש הממשלה ושר הביטחון, יצחק רבין, אמר בטקס חנוכת בית החייל, כי "באירוע מרשים כזה עלינו לזכור את חובתנו לחיילי צה"ל הנושאים על כתפיהם את משימת הביטחון של מדינת ישראל".

מאסר לצעירים שאילצו את חברתו של אחד מהם לעסוק בזנות

מאת אלי ברנר

בית־משפט השלום בתל־אביב גזר אתמול שנה וחצי מאסר בפועל על שני צעירים בני מושבים מעמק יזרעאל, שכפו באלימות על חברתו של אחד מהם לעסוק בזנות בתל־אביב כדי לממן להם רכישת אופנוע יקר.

אילן צדוק ממושב מיטב וחברו אמיר דוד החליטו לרתום את חברתו של צדוק למימון רכישת האופנוע ודרשו ממנה לעבוד בזנות. כאשר סירבה לעשות זאת הם היכו אותה ולקחו אותה בכוח לחוף תל־ברוך בתל־אביב, שם הכריחו אותה לעבוד בזנות כשהם שומרים עליה. בימים שהכנסתה לא הגיעה לאלף שקל הם נהגו להכותה. כעבור זמן מה נשברה הצעירה וסיפרה על הדבר לבני משפחתה, ואלה לקחו אותה להגיש תלונה במשטרה. צדוק ודוד נעצרו זמן קצר לאחר המעשה.

נוסף על עונש המאסר חייב אותם בית המשפט לשלם לצעירה פיצוי בסך 7,500 שקל.

סניגורם של השניים, עו"ד צבי לידסקי, טען בבית המשפט, כי הצעירה עסקה גם בעבר בזנות והדרך היתה פתוחה בפניה להפסיק את העבודה הזאת. הוא הוסיף, כי בכוונתו לערער על גזר הדין.

שוד מזוין בסניף בנק דיסקונט בתל־אביב

מאת אלי ברנר

שני מקרים של שוד מזוין היו אתמול בתל־אביב.

צעיר חמוש באקדח שדד בשעות הבוקר 22 אלף שקל מסניף בנק דיסקונט ברחוב בן־יהודה לאחר שאיים על הפקידות. אחרי שקיבל את הכסף מהפקידות שדד עוד כ־3,000 שקל מידיו של לקוח שעמד ליד אחד הדלפקים ונמלט מהמקום.

לפנות בוקר הגיעו ליומנאי במשטרת דיזנגוף ארבעה גברים חבולים וסיפרו כי נשדדו בעת שבילו במועדון להומואים ברחוב יצחק שדה. לדבריהם, שדדו מהם 2,000 שקל, מכשיר רדיו טייפ ותכשיטים.

נהג!
פחות מהירות והרבה זהירות
תרד"ה